



# التقرير المالي الشهري

تقرير إحصائي دوري يصدر عن وزارة المالية كل شهر

أبراج وزارة المالية  
إمتداد شارع رمسيس  
القاهرة - مصر

## إعداد :

هاني قدرى دميان  
مساعد وزير المالية

## للإشتراك :

رجاء إرسال الطلب الى العنوان أو من خلال رقم الفاكس أدناه، أو تحميل ملف  
الطلب من الموقع الإلكتروني للوزارة : [www.mof.gov.eg](http://www.mof.gov.eg)  
والضغط على إرسال. للإستفسار و الإستعلام رجاء إرسال  
فاكس: ٢٦٨٦١٥٦١ (٢٠٢)

إقتصادي - محرر  
إقتصادي  
باحث إقتصادي  
إقتصادي  
تصميم  
تصميم

ساره عيد  
لوجينا السيد  
نادين فهمي  
حازم محمود  
كرم رسمي  
محمود سليمان

# تقديم

تمر مصر بمرحلة فارقة من تاريخها المعاصر بما تشهده من تحولات سياسية واقتصادية واجتماعية؛ حيث يتطلع الشعب المصري لمناخ جديد يرسخ مبادئ الديمقراطية والحريات العامة والمشاركة في صنع القرار.

ولاشك أن تعزيز أطر الإفصاح والشفافية من الدعائم الرئيسية لترسيخ أسس المشاركة السليمة في صنع القرار الاقتصادي، بجانب متابعة تطور المؤشرات الاقتصادية، وكذا تعزيز القدرة على المساءلة بناءً على معلومات وبيانات منتظمة وموثقة.

وسوف تستمر وزارة المالية داعمة لدورها الريادي في ترسيخ مبادئ الشفافية من خلال توفير أكبر قدر من البيانات والمعلومات والمؤشرات الاقتصادية أمام مختلف الدوائر السياسية والاقتصادية، والخبراء، والباحثين، ووسائل الإعلام، لتدعيم المشاركة المجتمعية في صنع القرار. كما أنه يسرني دائماً تلقي مقترحاتكم وآرائكم من خلال التواصل عبر عنوان البريد الإلكتروني الموضح بهذا التقرير.

والله الموفق،

وزير المالية

المرسى مجازى

المرسى السيد حجازى

# الفهرس

ز - ح ط ك - م	قائمة الجداول قائمة الرسوم البيانية ملخص تنفيذى
٧ - ١	القسم الأول نظرة عامة على الأداء الإقتصادي و المالي
١٣ - ١١	القسم الثاني مؤشرات الإقتصاد العيني و الحقيقي
٢١ - ١٧	القسم الثالث الأسعار المحلية
٣٢ - ٢٥	القسم الرابع مؤشرات المالية العامة
٤٢ - ٣٥	القسم الخامس الدين الحكومي و هيكل المديونية
٥٢ - ٤٥	القسم السادس المؤشرات النقدية
٦١ - ٥٥	القسم السابع القطاع المالي و الإستثمارات
٧٣ - ٦٥	القسم الثامن معاملات القطاع الخارجي
٧٩ - ٧٧	القسم التاسع مقارنة تحليلية لأداء الإقتصاد المصري

# قائمة الجداول

٧-١	القسم الأول : نظرة عامة على الأداء الإقتصادي و المالي
١	أ- الإقتصاد العيني (بالأسعار الجارية)
١	ب- مؤشرات الإقتصاد العيني و الحقيقي و مصادر النمو
٢	ج- السكان و التشغيل
٢	د- الأسعار المحلية (متوسط الفترة)
٣	هـ- مؤشرات المالية العامة
٤	و- ملخص الدين العام المحلي (بالمليون جنيه، رصيد نهاية الفترة)
٤	ز- إجمالي الدين العام الخارجي (مليون دولار، رصيد نهاية الفترة)
٤	ح- خدمة الدين الحكومي (مليون جنيه، تدفقات)
٥	ط- المؤشرات النقدية (نهاية الفترة)
٦	ي- القطاع المالي والاستثمارات
٧	ك- معاملات القطاع الخارجي

١٣-١١	القسم الثاني : مؤشرات الإقتصاد العيني و الحقيقي
١١	جدول (١) الناتج المحلي الإجمالي بحسب الموارد و الإستخدامات بأسعار السوق (أسعار جارية)
١٢	جدول (٢) الناتج المحلي الإجمالي بتكلفة عوامل الإنتاج موزعاً بحسب القطاعات الإقتصادية (أسعار جارية)
١٣	جدول (٣) إجمالي الإستثمارات موزعة بحسب القطاعات الإقتصادية

٢١-١٧	القسم الثالث : الأسعار المحلية
١٧	جدول (٤) معدلات التضخم السنوية في الأرقام القياسية للأسعار المحلية
١٨	جدول (٥) معدلات التضخم السنوية لأسعار المستهلكين
١٩	جدول (٦) معدل التضخم السنوي لأسعار المنتجين طبقاً للنشاط الأقتصادي
٢٠	جدول (٧) معدل التضخم السنوي لأسعار المنتجين طبقاً للإستخدام النهائي
٢٠	جدول (٨) معدل التضخم السنوي لأسعار المنتجين طبقاً لدرجة التصنيع
٢١	جدول (٩) تطور أسعار الصرف

٣٢-٢٥	القسم الرابع : مؤشرات المالية العامة
٢٥	جدول (١٠) ملخص المعاملات المالية للحكومة
٢٦-٢٧	جدول (١١) ملخص المعاملات الرئيسية للموازنة العامة : القطاع الحكومي
٢٨	جدول (١٢ أ- ) هيكل الإيرادات العامة (الإيرادات الضريبية)
٢٩	جدول (١٢ ب) هيكل الإيرادات العامة (الإيرادات غير الضريبية)
٣٠	جدول (١٣) توزيع المتحصلات الجمركية بحسب التصنيف الوظيفي للواردات
٣١-٣٢	جدول (١٤) هيكل المصروفات العامة

٤٢-٣٥	القسم الخامس : الدين الحكومي و هيكل المديونية
٣٥	جدول (١٥) ملخص الدين العام المحلي
٣٦	جدول (١٦) الدين المحلي لأجهزة الموازنة العامة
٣٧	جدول (١٧) الدين المحلي للحكومة العامة
٣٨	جدول (١٨) الدين العام المحلي
٣٩	جدول (١٩) إجمالي الدين العام الخارجي
٤٠	جدول (٢٠) خدمة الدين الحكومي (داخلي و خارجي)
٤١	جدول (٢١) إصدارات الاوراق المالية الحكومية (اذون و سندات)
٤١	جدول (٢٢) إصدارات الاوراق المالية الحكومية (اذون و سندات) الربع سنوية
٤٢	جدول (٢٣) تطور معدلات العائد حتى تاريخ الإستحقاق لسندات الخزانة

# قائمة الجداول (تابع)

٥٢-٤٥	القسم السادس : المؤشرات النقدية
٤٥	جدول (٢٤) تطور المؤشرات النقدية الرئيسية
٤٦-٤٧	جدول (٢٥) المسح المصرفي لأهم إجماليات السيولة المحلية (الأصول و الإلتزامات المقابلة)
٤٨	جدول (٢٦) نقود الإحتياط و الأصول المقابلة
٤٩	جدول (٢٧) الودائع لدى البنوك
٥٠	جدول (٢٨) التسهيلات الائتمانية من البنوك
٥١	جدول (٢٩) هيكل أسعار الفائدة المحلية
٥٢	جدول (٣٠) متوسط أسعار عائد المعاملات البنينية بين البنوك (الإنترنتك)

٦١-٥٥	القسم السابع : القطاع المالي و الإستثمارات
٥٥	جدول (٣١) المؤشرات الرئيسية لسوق المال
٥٦	جدول (٣٢) عمليات الإستحواذ في السوق المصرية
٥٧	جدول (٣٣) أهم الشركات التي تم خصصتها أو تصفيتيها
٥٧	جدول (٣٣) تطور برنامج الخصخصة
٥٨	جدول (٣٤) أداء مؤشرات IFCG للأسواق الناشئة
٥٩	جدول (٣٥) الأرصدة القائمة لأذون الخزانة وفقاً للقطاعات الحائزة لها
٦٠	جدول (٣٦) محفظة الأوراق المالية لدى البنوك
٦١	جدول (٣٧) صافي الإستثمارات الأجنبية المباشرة موزعة بحسب الدول

٧٣-٦٥	القسم الثامن : معاملات القطاع الخارجى
٦٥	جدول (٣٨) ميزان المدفوعات - ميزان المعاملات الجارية (بيان سنوى)
٦٦	جدول (٣٩) ميزان المدفوعات - ميزان المعاملات الرأسمالية (بيان سنوى)
٦٧	جدول (٤٠) ميزان المدفوعات - ميزان المعاملات الجارية (بيان ربع سنوى)
٦٨	جدول (٤١) ميزان المدفوعات - ميزان المعاملات الرأسمالية (بيان ربع سنوى)
٦٩	جدول (٤٢) مؤشرات قياس أداء معاملات القطاع الخارجى
٧٠	جدول (٤٣) بيانات التجارة الخارجية : الميزان التجارى طبقاً للتصنيف الوظيفى للأمم المتحدة
٧١	جدول (٤٤) بيانات التجارة الخارجية : الصادرات طبقاً للتصنيف الوظيفى للأمم المتحدة
٧٢	جدول (٤٥) بيانات التجارة الخارجية : الواردات طبقاً للتصنيف الوظيفى للأمم المتحدة
٧٣	جدول (٤٦) حصيلة الصادرات البترولية
٧٣	جدول (٤٧) أهم مؤشرات قطاع السياحة
٧٣	جدول (٤٨) حركة الملاحة فى قناة السويس
٧٣	جدول (٤٩) الصادرات حسب التوزيع الجغرافى

٧٩-٧٧	القسم التاسع : مقارنة تحليلية لأداء الإقتصاد المصرى
٧٨ - ٧٧	جدول (٥٠) تحليل مقارن لأداء أهم المؤشرات الاقتصادية
٧٩	جدول (٥١) تحليل مقارن لأداء البورصة المصرية

# قائمة الرسوم البيانية

## القسم الأول : نظرة عامة على الأداء الإقتصادي و المالي

شكل (١)	تطور الناتج المحلي الإجمالي الحقيقي و مصادر النمو موزعة بحسب القطاعات ومصادر النمو موزعة بحسب بنود الانفاق	١
شكل (٢)	معدلات التضخم و أهم مصادر ها (نهاية الفترة)	٢
شكل (٣)	المؤشرات المالية الأساسية (نسبة للناتج المحلي الإجمالي)	٣
شكل (٤)	اجمالي الدين العام (المحلي و الخارجى)	٤
شكل (٥)	معدلات النمو فى السيولة المحلية (معدل سنوى)	٥

## القسم الثانى : مؤشرات الإقتصاد العينى و الحقيقي

شكل (٦)	تطور معدلات نمو الناتج المحلي الإجمالي الحقيقي	١١
---------	--	----

## القسم الثالث : الأسعار المحلية

شكل (٧)	تطور معدلات التضخم السنوية	١٧
شكل (٨)	تطور سعر صرف الجنيه المصرى مقابل الدولار الأمريكى	٢١

## القسم الرابع : مؤشرات المالية العامة

شكل (٩)	مؤشرات مختارة لتحليل الموازنة	٢٦
شكل (١٠)	مؤشرات خدمة الدين – القطاع الحكومى (نسبة للناتج المحلي الإجمالي)	٢٧
شكل (١١)	هيكل الإيرادات الضريبية	٢٨
شكل (١٢)	تحليل الإيرادات الجمركية	٣١
شكل (١٣)	التقسيم الوظيفى للمصروفات العامة	٣٢

## القسم الخامس : الدين الحكومى و هيكل المديونية

شكل (١٤)	أسعار الفائدة على الاوراق المالية الحكومية	٤٢
----------	--	----

## القسم السادس : المؤشرات النقدية

شكل (١٥)	مؤشرات نقدية مختارة	٤٥
شكل (١٦)	النقود و أشباه النقود	٤٧
شكل (١٧)	معدلات الدولار	٤٩
شكل (١٨)	توزيع التسهيلات الائتمانية الممنوحة للجهات غير الحكومية بحسب القطاعات	٥٠
شكل (١٩)	تطور معدلات الفائدة على الودائع و الإقراض	٥١
شكل (٢٠)	تطور أسعار الإنترنتك و عائد أدون الخزنة	٥٢

## القسم السابع : القطاع المالى و الإستثمارات

شكل (٢١)	رأس المال السوقى بحسب القطاعات	٥٥
شكل (٢٢)	تطور تدفقات الاستثمار الأجنبى المباشر إلى مصر	٦١

## القسم الثامن : معاملات القطاع الخارجى

شكل (٢٣)	توزيع متحصلات ميزان المعاملات الجارية	٦٥
شكل (٢٤)	مؤشرات مختارة لمعاملات القطاع الخارجى (نسبة للناتج المحلي الإجمالي)	٦٦

## ملخص تنفيذي

خلال الفترة يوليو - سبتمبر ٢٠١٢/٢٠١١، وهو ما يمكن تفسيره في ضوء انخفاض العجز الجارى (مدفوعاً بالارتفاع الملحوظ في تحويلات العاملين في الخارج وتراجع المدفوعات عن الواردات)، مما عادل نسبياً أثر تراجع صافى تدفقات الحساب الرأسمالى والمالى للداخل.

### أولاً-معدلات النمو الحقيقية للناتج المحلى

حقق الناتج المحلى الاجمالي (بأسعار السوق) معدل نمو قدره ٢,٦٪ خلال الربع الأول من العام المالى ٢٠١٣/٢٠١٢ ، مقارنة بمعدل نمو أقل قدره ٠,٣٪ خلال نفس الفترة من العام المالى السابق. بينما شهد الناتج المحلى الاجمالي تباطؤ نسبياً إذا ما قورن بأداء الفترة السابقة (أبريل-يونيو ٢٠١٢/٢٠١١) والتي بلغت نحو ٣,٣٪. هذا وقد بلغ الناتج المحلى الاجمالي بأسعار السوق (بالأسعار الثابتة) نحو ٤١٢,٤ مليار جنيه (٤٤٥,٦ مليار جنيه بالأسعار الجارية) خلال الربع الأول من العام المالى ٢٠١٣/٢٠١٢، مقابل ٤٠٢,١ مليار جنيه (بالأسعار الجارية والثابتة) خلال نفس الفترة من العام المالى السابق (وذلك في ضوء تغيير سنة الأساس الى عام ٢٠١٢/٢٠١١).

وبالرجوع الى البيانات التفصيلية للناتج المحلى الحقيقي (بأسعار السوق)، يتضح أن الإنفاق الاستهلاكي-والذى يشكل ٩٤,١٪ من إجمالي الناتج المحلى - لا يزال يعتبر المحرك الرئيسى فى دعم عجلة النمو خلال الربع الأول من العام المالى محل الدراسة، حيث حقق الاستهلاك الخاص ارتفاعاً بنحو ٢,٤٪، مقارنة بمعدل نمو قدره ٥,٤٪ خلال نفس الفترة من العام المالى السابق. بينما استقر معدل نمو الاستهلاك العام عند ٢,٧٪ خلال الربع الأول من العام المالى ٢٠١٣/٢٠١٢. وتجدر الإشارة الى أن نسبة مساهمة كل من الاستهلاك الخاص والعام فى نمو الناتج المحلى الحقيقي قد انخفضت الى ٢,٣٪ مقارنة بـ ٤,٥٪ خلال الربع الأول من العام المالى ٢٠١٢/٢٠١١.

كما شهدت الفجوة بين الصادرات والواردات تحسناً نسبياً خلال الربع الأول من السنة المالية ٢٠١٣/٢٠١٢ ، حيث انخفضت الواردات بـ ٤,٤٪ خلال الربع الأول من العام المالى ٢٠١٣/٢٠١٢ (مقارنة بارتفاع قدره ٤,٥٪ خلال نفس الفترة من العام السابق)، بينما شهدت الصادرات تحسناً طفيفاً حيث ارتفعت بنسبة ٠,٤٪ خلال الربع الأول من العام المالى ٢٠١٣/٢٠١٢ (مقارنة بانخفاض قدره ٢,٩٪ خلال نفس الفترة من العام المالى السابق).

ومن ناحية أخرى، فقد انحسر نسبياً التأثير السلبي للإستثمار حيث سجل الانفاق الاستثمارى تراجعاً قدره ٧,٤٪ خلال الربع الأول من العام المالى ٢٠١٣/٢٠١٢ مقارنة بنسبة تراجع أعلى قدرها ١٣,٤٪ خلال نفس الفترة من العام المالى السابق، مما انعكس فى شكل مساهمة سلبية تقدر بنحو ٠,٩٪ فى معدل نمو الناتج المحلى الاجمالي.

أما بالنسبة لمعدل نمو الناتج المحلى الحقيقي بتكلفة عوامل الإنتاج فقد ارتفع ليسجل ٢,٥٪ خلال الربع الأول من العام المالى ٢٠١٣/٢٠١٢. وجدير بالذكر أنه وفقاً للتقسيم القطاعي، فقد ساعد على دفع حركة النشاط الاقتصادى نمو معظم القطاعات ولكن بمعدلات متفاوتة، أهمها قطاع الزراعة (معدل نمو حقيقى ٣٪، و يبلغ نسبته حوالى ١٧,٧٪ من الناتج المحلى الاجمالي)، الصناعات التحويلية (معدل نمو حقيقى ٢,٨٪، و يبلغ نسبته حوالى ١٥٪ من الناتج المحلى الاجمالي)، تجارة الجملة والتجزئة (معدل نمو حقيقى ٣,٨٪، و يبلغ نسبته حوالى ١١,١٪ من الناتج المحلى الاجمالي)، الاتصالات وتكنولوجيا المعلومات (معدل نمو حقيقى ٥,١٪، و يبلغ نسبته حوالى ٢,٤٪ من الناتج المحلى الاجمالي)، الأنشطة العقارية (معدل نمو حقيقى ٤,٢٪، و يبلغ نسبته حوالى ٢,٥٪ من الناتج المحلى الاجمالي). ومن ناحية أخرى، فقد ساهم الأداء الضعيف لبعض القطاعات الحيوية فى تباطؤ معدلات النمو الاقتصادى خلال فترة الدراسة وعلى رأسها الصناعات الاستخراجية (معدل نمو حقيقى ٠,١٪، و ١٦٪ من الناتج المحلى الاجمالي) وقناة السويس (معدل نمو حقيقى -٣,٤٪ و ٢٪ من الناتج المحلى الاجمالي) على التوالي خلال الربع الأول من العام المالى الحالى.

تشهد مصر تغيرات سياسية هامة منذ الخامس والعشرين من يناير ٢٠١١، ومن المتوقع أن تؤدي هذه التطورات إلى تحسن ملموس فى كفاءة وشفافية السياسة الاقتصادية مما سيؤثر حتماً على الأحوال المعيشية للمواطنين المصريين. وعلى الرغم من عبور الاقتصاد المصرى لأزميتين عالميتين متتاليتين خلال السنوات الخمس الماضية إلا أنه قد نجح فى تحقيق معدلات نمو مرتفعة نسبياً، ولكن الظروف الاقتصادية الحالية غير الملائمة على الصعيدين المحلى والعالمى قد أثرت على أداء الاقتصاد المصرى، وحدثت مرحلياً من قدرته على تحقيق معدلات النمو المرجوة.

### أهم التطورات:

- استمر الناتج المحلى الاجمالي الحقيقي فى تحقيق معدلات نمو ايجابية خلال الربع الأول من العام المالى ٢٠١٣/٢٠١٢ مسجلاً معدل نمو قدره ٢,٦٪ مقارنة بـ ٠,٣٪ فقط خلال نفس الربع من العام المالى السابق. ويمكن تفسير هذا النمو بشكل أساسى فى ضوء استمرار تنامى كل من الاستهلاك الخاص والعام واللذان تبلغ مساهمتهما نحو ٢,٣٪ فى نمو الناتج المحلى الحقيقي، بالإضافة إلى أثر فترة الأساس (وهو الأثر الناجم عن تدنى معدلات الأداء فى الفترة المرجعية) والذى بدأ فى الربع الثالث من العام المالى ٢٠١١/٢٠١٠.
- ارتفع عجز الموازنة الكلى كنسبة إلى الناتج المحلى إلى ٦,٧٪ خلال الفترة يوليو-يناير ٢٠١٣/٢٠١٢ ليلبلغ ١١٩,٨ مليار جنيه، مقارنة بعجز قدره ٨٨,٢ مليار جنيه خلال نفس الفترة من العام السابق.
- ارتفعت نسبة الدين المحلى لأجهزة الموازنة العامة لتصل إلى ٧٢,٨٪ من الناتج المحلى فى نهاية ديسمبر ٢٠١٢ لتسجل ١٢٩٤,٣ مليار جنيه مقارنة بـ ١٠٥٨,٤ مليار جنيه فى نهاية ديسمبر من العام الماضى.
- ارتفع رصيد الدين الخارجى بنسبة ٢,١٪، ليلبلغ ٣٤,٧ مليار دولار فى نهاية سبتمبر ٢٠١٢ (ما يعادل ١١,٩٪ من الناتج المحلى) مقابل ٣٤ مليار دولار (ما يعادل ١٣,١٪ من الناتج المحلى) فى نهاية سبتمبر من العام السابق (بيانات شهر ديسمبر ٢٠١٢ ما زالت غير متاحة).
- استمر معدل النمو السنوي للسيولة المحلية فى الارتفاع فى نهاية نوفمبر ٢٠١٢ - مدفوعاً بالزيادة فى الإئتمان المحلى - ليحقق ١١,٢٪ مقارنة بمعدل نمو سنوى قدره ١١٪ فى نهاية أكتوبر ٢٠١٢، ومقارنة بـ ٧,١٪ المحققة فى نهاية نوفمبر ٢٠١١. (جدير بالذكر أن البيانات التفصيلية الخاصة بشهر ديسمبر ٢٠١٢ لا تزال تحت الاعداد).
- ارتفع معدل التضخم السنوى لحضر الجمهورية بشكل ملحوظ خلال شهر يناير ٢٠١٣ مسجلاً ٦,٣٪ مقارنة بـ ٤,٧٪ خلال الشهر السابق. كما ارتفع معدل التضخم الأساسى خلال شهر يناير ٢٠١٣ مسجلاً ٥,٢٪ مقارنة بـ ٤,٤٪ خلال شهر ديسمبر ٢٠١٢.
- قررت لجنة السياسة النقدية للبنك المركزى المصرى فى اجتماعها بتاريخ ٣١ يناير ٢٠١٣ الإبقاء على سعرى عائد الإيداع والإقراض لليلة واحدة دون تغيير عند مستوى ٩,٢٥٪ و ١٠,٢٥٪ على التوالي. كما تم الإبقاء على سعر عمليات إعادة الشراء (Repo) عند مستوى ٩,٧٥٪، بالإضافة إلى الإبقاء على سعر الائتمان والخصم عند مستوى ٩,٥٪.
- كما أعلن البنك المركزى عن تدشين آلية جديدة FX Auctions اعتباراً من يوم الأحد الموافق ٣٠ ديسمبر ٢٠١٢ من خلال قيامه بطرح عطاءات دورية تتقدم إليها البنوك لشراء أو بيع الدولار الأمريكى، وهى آلية معمول بها فى العديد من الدول حيث تستهدف المحافظة على احتياطي النقد الأجنبى وترشيد إستخداماته. وتضمن تلك الآلية عدم التأثير على نظام الإنترنت للدولارى بل تعمل مكملة ومساندة له.
- حقق ميزان المدفوعات خلال الفترة يوليو - سبتمبر ٢٠١٣/٢٠١٢ عجزاً كلياً بلغ نحو ٠,٥ مليار دولار، مقارنة بعجز أعلى قدره ٢,٤ مليار دولار

جدول (١): مساهمة القطاعات الرئيسية في نمو الناتج المحلي الإجمالي الحقيقي

يوليو - سبتمبر ٢٠١٢/٢٠١١	يوليو - سبتمبر ٢٠١٢/٢٠١١	يوليو - سبتمبر ٢٠١٣/٢٠١٢
٢,٥%	٣,٠%	٢,٥%
١,٢%	٢,٠%	١,٢%
٠,٥%	٠,٥%	٠,٥%
٠,٠%	٠,٠%	٠,٠%
٠,٠%	٠,٠%	٠,٠%
٠,٤%	٠,٥%	٠,٤%
٠,٢%	٠,١%	٠,٢%
٠,٨%	٠,١%	٠,٨%
٠,١%	٠,٠%	٠,١%
٠,١%	٠,١%	٠,١%
٠,١%	٠,٣%	٠,١%
٠,٤%	٠,٠%	٠,٤%
٠,١%	٠,٠%	٠,١%
٠,٠%	٠,٥%	٠,٠%
٠,٥%	٠,٤%	٠,٥%

ثانياً المؤشرات المالية

جنيه خلال العام المالي ٢٠١١/٢٠١٠، وذلك في ضوء الزيادة الملحوظة في المنح من حكومات أجنبية (تشمل منحين بمبلغ ٥٠٠ مليون دولار لكل منهما من دولتي قطر والمملكة العربية السعودية). بالإضافة إلى ذلك، فقد ارتفعت الإيرادات المحصلة من عوائد الملكية بـ ٣٥,٩٪ لتتخطى ٥٦ مليار جنيه خلال العام المالي ٢٠١٢/٢٠١١، مقارنة بـ ٤١,٢ مليار جنيه خلال العام السابق، بالإضافة إلى ارتفاع حصيلته ببيع السلع والخدمات بـ ٢,٤٪ لتسجل نحو ١٧,٨ مليار جنيه خلال العام المالي ٢٠١٢/٢٠١١ مقارنة بـ ١٧,٤ مليار جنيه خلال العام السابق، مما فاق أثر الإنخفاض في باقي البنود الأخرى من بنود باب الإيرادات الأخرى.

وعلى الجانب الآخر، فقد سجلت جملة المصروفات خلال العام المالي ٢٠١٢/٢٠١١ ارتفاعاً ملحوظاً قدره ١٧,٢٪ لتصل إلى ٤٧١ مليار جنيه مقارنة بنحو ٤٠١,٩ مليار جنيه خلال العام المالي السابق. وترجع الزيادة في المصروفات إلى زيادة الإنفاق في معظم الأبواب فيما عدا كل من باب المصروفات الأخرى، وباب شراء الأصول غير المالية (الاستثمارات).

وبالرجوع إلى التفاصيل، فقد ارتفعت فاتورة الأجور وتعويضات العاملين بنسبة ٢٧,٦٪ لتصل إلى ١٢٢,٨ مليار جنيه مقارنة بـ ٩٦,٣ مليار جنيه خلال العام المالي ٢٠١١/٢٠١٠ وذلك في ضوء الزيادة في المكافآت وحوافز الإثابة بنحو ١٧,٦ مليار جنيه لتصل إلى ٥٢,٧ مليار جنيه.

كذلك ارتفعت مدفوعات الفوائد (والتي تمثل حوالي ٢٢,٢٪ من إجمالي المصروفات) خلال عام الدراسة بـ ٢٢,٢٪ لتسجل حوالي ١٠٤,٤ مليار جنيه مقارنة بـ ٨٥,١ مليار جنيه خلال العام السابق، ويرجع ذلك في الأساس نتيجة الزيادة في فوائد أذون الخزانة بنحو ١٠,١ مليار جنيه لتسجل ٣٦,٦ مليار جنيه والفوائد على سندات الخزانة بنحو ٥,٣ مليار جنيه لتصل إلى ٢٥ مليار جنيه. كما سجل باب الدعم والمنح والمزايا الاجتماعية (والذي يمثل حوالي ٣١,٩٪ من إجمالي المصروفات) ارتفاعاً بـ ٢٢٪ لتصل إلى ١٥٠,٢ مليار جنيه مقارنة بـ ١٢٣ مليار جنيه خلال العام السابق ويمكن تفسير هذه الزيادة الملحوظة في باب الدعم في ضوء الزيادة في دعم المواد البترولية بنحو ٢٧,٩ مليار جنيه ومعاش الضمان الإجتماعي بنحو ٠,٥ مليار جنيه والمساهمات في صناديق المعاشات بنحو ٢,٨ مليار جنيه.

هذا وقد انخفض كل من المصروفات الأخرى، وشراء الأصول غير المالية (الاستثمارات) بـ ١,٨٪ و ١,٠٪ ليسجلا ٣٠,٨ مليار جنيه و ٣٥,٩ مليار جنيه خلال العام المالي ٢٠١٢/٢٠١١ مقارنة بـ ٣١,٤ مليار جنيه و ٣٩,٩ مليار جنيه خلال العام السابق. ويمكن تفسير الإنخفاض في باب المصروفات الأخرى نتيجة لإنخفاض بند المصروفات الأخرى الإجمالية بـ ١٠,١٪ ليسجل ٣ مليار جنيه خلال فترة الدراسة مقارنة بـ ٣,٤ مليار جنيه خلال العام السابق. بينما يرجع الإنخفاض في شراء الأصول غير المالية (الاستثمارات) نتيجة لإنخفاض الأصول الثابتة بـ ١٢,٩٪ لتصل إلى ٢٩ مليار جنيه، مقارنة بـ ٣٣,٣ مليار جنيه خلال العام المالي السابق.

مؤشرات الأداء المالي

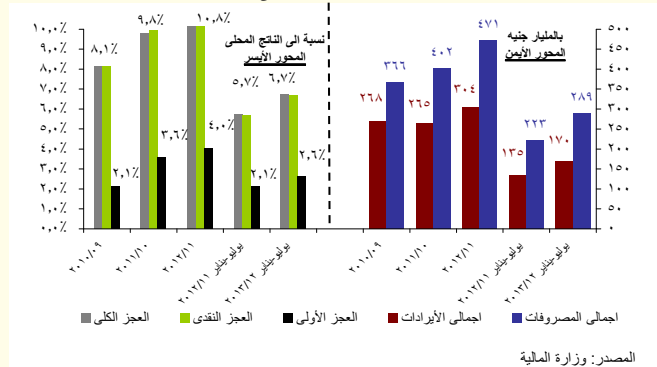

كما تشير بيانات الموازنة العامة للدولة عن الفترة يوليو- يناير من العام المالي ٢٠١٣/٢٠١٢ إلى ارتفاع نسبة العجز الكلي للناتج المحلي الإجمالي إلى ٦,٧٪، ليبلغ ١١٩,٨ مليار جنيه، مقارنة بعجز قدره ٨٨,٢ مليار جنيه خلال نفس الفترة من العام السابق. وهو ما يمكن تفسيره في ضوء ارتفاع المصروفات العامة بنسبة أكبر من الإيرادات خلال فترة الدراسة. وفيما يخص نسبة العجز الأولي إلى الناتج المحلي فقد ارتفع ليسجل ٢,٦ نقطة مئوية خلال الفترة يوليو- يناير ٢٠١٣/٢٠١٢ مقارنة بـ ٢,١ نقطة مئوية خلال نفس الفترة من العام السابق.

على جانب الإيرادات، فقد سجلت جملة الإيرادات ارتفاعاً بلغ نحو ٢٥,٧٪ خلال فترة الدراسة، لتصل إلى ١٦٩,٧ مليار جنيه مقارنة بنحو ١٣٥ مليار جنيه خلال نفس الفترة من العام السابق. ويرجع ذلك إلى ارتفاع الإيرادات الضريبية بنسبة كبيرة بلغت ٣٥,٤٪، بالإضافة إلى ارتفاع الإيرادات غير الضريبية بـ ٤,٨٪ خلال يوليو- يناير ٢٠١٣/٢٠١٢.

وتشير البيانات التفصيلية إلى أن الارتفاع في الإيرادات الضريبية يرجع إلى زيادة المحصل من كافة أبواب الإيرادات الضريبية وبالأخص الارتفاع الملحوظ في كل من الضريبة على الدخل، والضرائب على السلع والخدمات واللذان قد ارتقعا بـ ٤٩,٦٪ و ٢٦,٦٪ ليحققا ٥٣,٦ مليار جنيه و ٥٢,١ مليار جنيه خلال فترة الدراسة مقارنة بـ ٣٦,٦ مليار جنيه ونحو ٤١,١ مليار جنيه على التوالي خلال يوليو- يناير ٢٠١٢/٢٠١١. كما ارتفعت الضرائب على الممتلكات والضرائب على التجارة الدولية (الجمارك) بنحو ٣١٪ و ٢٤,١٪ ليسجلا ٩,٥ مليار جنيه و ٩,٦ مليار جنيه خلال الفترة يوليو-

تشير النتائج الفعلية لموازنة العام المالي ٢٠١٢/٢٠١١، إلى ارتفاع نسبة العجز الكلي للناتج المحلي الإجمالي إلى ١٠,٨٪، ليبلغ ١٦٦,٧ مليار جنيه، مقارنة بعجز قدره ١٣٤,٥ مليار جنيه خلال العام السابق. ويأتي ذلك كمحصلة لارتفاع المصروفات بنسبة فاقت الزيادة في الإيرادات العامة. وجدير بالذكر أن الزيادة المحققة في المصروفات تأتي نتيجة لارتفاع ثلاثة أبواب رئيسية؛ أولاً، ارتفاع باب الأجور نتيجة لزيادة المكافآت والإثابة للعاملين بـ ٥٠,٣٪. ثانياً، ارتفاع باب الفوائد نتيجة لزيادة فوائد سندات الخزانة بـ ١٠,١ مليار جنيه لتصل إلى نحو ٣٦,٣ مليار جنيه خلال العام المالي ٢٠١٢/٢٠١١، بالإضافة إلى زيادة الفوائد على أذون الخزانة العامة بـ ٥,٣ مليار جنيه لتصل إلى ٢٥ مليار جنيه خلال عام الدراسة. ثالثاً، ارتفاع باب الدعم والمنح والمزايا الاجتماعية نتيجة لزيادة دعم المواد البترولية بـ ٢٧,٩ مليار جنيه لتصل إلى ٩٥,٥ مليار جنيه، إضافة إلى زيادة كل من معاش الضمان الإجتماعي وزيادة المساهمات في صناديق المعاشات بـ ٢,٨ مليار جنيه. بالإضافة إلى ذلك فإن نسبة العجز الأولي إلى الناتج المحلي قد ارتفعت لتصل إلى ٤ نقطة مئوية خلال العام المالي ٢٠١٢/٢٠١١ مقارنة بـ ٣,٦ نقطة مئوية خلال العام السابق.

على جانب الإيرادات، فقد سجلت جملة الإيرادات ارتفاعاً بلغ ١٤,٥٪ خلال عام الدراسة، لتصل إلى نحو ٣٠٣,٦ مليار جنيه مقارنة بـ ٢٦٥,٣ مليار جنيه خلال العام المالي ٢٠١١/٢٠١٠. ويرجع ذلك إلى ارتفاع الإيرادات غير الضريبية بنسبة بلغت ٣١,٤٪، بالإضافة إلى ارتفاع الإيرادات الضريبية بنسبة أقل بلغ قدرها ٨٪.

وتشير البيانات التفصيلية إلى أن الارتفاع في الإيرادات الضريبية يرجع إلى زيادة المحصل من كافة أبواب الإيرادات الضريبية وبالأخص الضرائب على الممتلكات والتي قد ارتفعت بـ ٣٨,٥٪ لتتخطى ١٣,١ مليار جنيه مقارنة بـ ٩,٥ مليار جنيه خلال العام المالي ٢٠١١/٢٠١٠. بالإضافة إلى الارتفاع الملحوظ في الضرائب على السلع والخدمات بـ ١١,٢٪ لتسجل ٨٤,٦ مليار جنيه خلال العام المالي ٢٠١٢/٢٠١١ مقارنة بـ ٧٦,٦ مليار جنيه خلال العام السابق. ويرجع الارتفاع المحقق في حصيلته الضرائب على الممتلكات بسبب ارتفاع حصيلته الضريبة على عوائد أذون وسندات الخزانة بـ ٤٧,٦٪ لتتخطى ٩,٩ مليار جنيه خلال العام المالي ٢٠١٢/٢٠١١ مقارنة بـ ٦,٧ مليار جنيه خلال العام السابق. وفي نفس الوقت فقد ارتفع كل من الضرائب على التجارة الدولية (الجمارك) و الضرائب الأخرى بـ ٦,٧٪ و ١٩,١٪ ليسجلا ١٤,٨ مليار جنيه و ٣,٧ مليار جنيه خلال العام المالي ٢٠١٢/٢٠١١ مقارنة بـ ١٣,٩ مليار جنيه و ٣,١ مليار جنيه على التوالي خلال العام السابق. كما ارتفعت الحصيلته من ضريبة الدخل، ويرجع ذلك في الأساس إلى ارتفاع الإيرادات المحصلة من "الضرائب على الدخل من التوظيف" بـ ١٩,٥٪ لتسجل نحو ١٦ مليار جنيه خلال العام المالي ٢٠١٢/٢٠١١، مقارنة بـ ١٣,٥ مليار جنيه خلال العام المالي ٢٠١١/٢٠١٠، بالإضافة إلى ارتفاع المحصل من الضريبة على قناة السويس بـ ٨,٣٪ لتسجل ١١,٨ مليار جنيه خلال العام المالي ٢٠١٢/٢٠١١، مقارنة بـ ١٠,٩ مليار جنيه خلال العام السابق.

بالإضافة إلى ذلك، فقد حققت الإيرادات غير الضريبية ارتفاعاً قدره ٣١,٤٪ خلال العام المالي ٢٠١٢/٢٠١١ نتيجة لارتفاع معظم أبواب الإيرادات غير الضريبية خاصة الارتفاع الكبير في المنح لتسجل نحو ١٠,١ مليار جنيه مقارنة بـ ٢,٣ مليار جنيه خلال العام السابق. ويشمل قطاع موازنة الحكومة المركزية، والمحليات، والهيئات الخدمية العامة.

يناير ٢٠١٣/٢٠١٢ مقارنة بـ ٧,٢ مليار جنيه و ٧,٧ مليار جنيه على التوالي خلال نفس الفترة من العام السابق.

وجدير بالذكر أن الزيادة في الحصيلة من ضريبة الدخل يرجع في الأساس إلى ارتفاع الإيرادات المحصلة من «الضرائب على الدخل من التوظيف» بـ ٢٢٪ لتسجل نحو ١٠,٩ مليار جنيه خلال يوليو- يناير ٢٠١٣/٢٠١٢، مقارنة بـ ٨,٩ مليار جنيه خلال يوليو- يناير ٢٠١٢/٢٠١١. بالإضافة إلى ذلك فقد ارتفع المحصل من الضريبة على أرباح شركات الأموال نتيجة لزيادة المحصل من أنواع الضرائب المختلفة كما يلي؛ أولاً، زيادة الضرائب من هيئة البترول والشريك الأجنبي بـ ٣٩,١٪ لتتحقق ١٥,٨ مليار جنيه خلال فترة الدراسة مقابل ١١,٣ مليار جنيه خلال يوليو-يناير ٢٠١٢/٢٠١١ وذلك في ضوء التسويات التي تمت بين هيئة البترول ووزارة المالية. ثانياً، الارتفاع المحقق في الضرائب من الشركات بـ ٢٣,١٪ جنيه لتسجل ٩,٦ مليار جنيه مقارنة بـ ٧,٨ مليار جنيه خلال نفس الفترة من العام السابق. ثالثاً، الارتفاع المحقق في الضرائب من قناة السويس بـ ٩,٢٪ لتسجل ٧,١ مليار جنيه مقارنة بـ ٦,٥ مليار جنيه على التوالي خلال نفس الفترة من العام السابق. كما ارتفعت حصيلة الضرائب على الممتلكات ارتفاعاً ملحوظاً، الأمر الذي يمكن تفسيره في ضوء ارتفاع حصيلة الضريبة على عوائد أذون وسندات الخزانة بـ ٣٩٪ لتتحقق نحو ٧,٦ مليار جنيه خلال يوليو- يناير ٢٠١٣/٢٠١٢ مقارنة بـ ٥,٥ مليار جنيه خلال نفس الفترة من العام السابق.

وعلى نحو آخر، فقد حققت الإيرادات غير الضريبية ارتفاعاً قدره ٤,٨٪ خلال الفترة يوليو- يناير ٢٠١٣/٢٠١٢ نتيجة لارتفاع الإيرادات الأخرى بـ ١٤,٣٪ لتسجل ٤١,٧ مليار جنيه مقارنة بـ ٣٦,٥ مليار جنيه خلال نفس الفترة من العام السابق. ويمكن تفسير الارتفاع المحقق في الإيرادات الأخرى في ضوء الارتفاع في حصيلة بيع السلع والخدمات بـ ٣٠,٧٪ لتسجل ٨,٥ مليار جنيه خلال فترة الدراسة مقارنة بـ ٦,٥ مليار جنيه خلال يوليو- يناير ٢٠١٢/٢٠١١. بالإضافة إلى ذلك، فقد ارتفع بند إيرادات متنوعة بأكثر من ضعفين ليسجل ٦,٧ مليار جنيه خلال فترة الدراسة مقارنة بـ ٣ مليار جنيه خلال نفس الفترة من العام السابق.

وعلى الجانب الآخر، فقد سجلت جملة المصروفات خلال الفترة يوليو- يناير ٢٠١٣/٢٠١٢ ارتفاعاً كبيراً قدره ٢٩,٨٪ لتصل إلى ٢٨٨,٩ مليار جنيه مقارنة بنحو ٢٢٢,٦ مليار جنيه خلال نفس الفترة من العام السابق. وترجع الزيادة في المصروفات إلى زيادة الإنفاق في كافة أبواب المصروفات؛ وعلى رأسها، الارتفاع في باب الدعم والمنح والمزايا الاجتماعية (والذي يمثل حوالي ٣١,٦٪ من إجمالي المصروفات و ٥٣,٨٪ من إجمالي الإيرادات) بنحو ٤٩,٩٪ ليصل إلى ٩١,٢ مليار جنيه مقارنة بـ ٦٠,٩ مليار جنيه خلال الفترة يوليو- يناير من العام السابق. كذلك ارتفعت مدفوعات الفوائد (والتي تمثل حوالي ٢٥,٤٪ من إجمالي المصروفات و ٤٣,٣٪ من إجمالي الإيرادات) خلال يوليو- يناير ٢٠١٣/٢٠١٢ بـ ٣٢,٥٪ لتسجل حوالي ٧٣,٥ مليار جنيه مقارنة بـ ٥٥,٥ مليار جنيه خلال نفس الفترة من العام السابق. بالإضافة إلى ذلك فقد ارتفعت فاتورة الأجور وتعويضات العاملين بنسبة ٢٠,٦٪ لتصل إلى ٧٨,٦ مليار جنيه مقارنة بـ ٦٥,١ مليار جنيه خلال الفترة يوليو-يناير ٢٠١٢/٢٠١١.

### ثالثاً الدين المحلي

يتم عرض بيانات الدين المحلي الصادرة عن وزارة المالية طبقاً لثلاث مستويات تجميعية مختلفة هي: الدين المحلي لأجهزة الموازنة العامة، والدين المحلي للحكومة العامة، والدين العام المحلي<sup>٤</sup>.

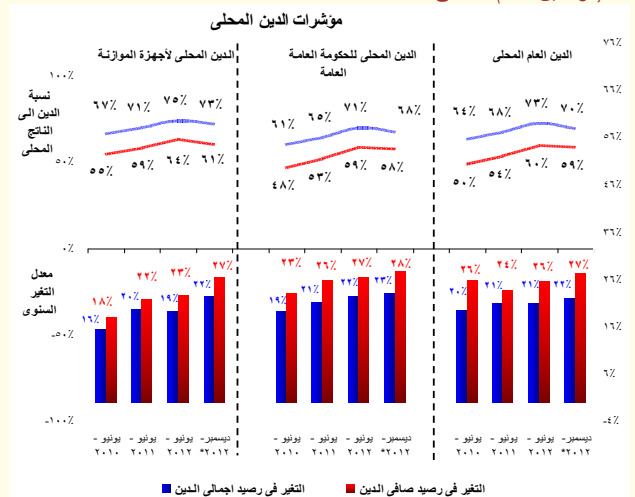

وتشير البيانات الصادرة حديثاً إلى ارتفاع نسبة الدين المحلي لأجهزة الموازنة العامة إلى الناتج المحلي في نهاية ديسمبر ٢٠١٢ إلى ٧٢,٨٪ لتسجل ١٢٩٤,٣ مليار جنيه مقارنة بـ ١٠٥٨,٤ مليار جنيه في نهاية ديسمبر ٢٠١١ (٦٨,٦٪ من الناتج المحلي الإجمالي). كما سجل صافي الدين المحلي لأجهزة الموازنة العامة نحو ١١٣١,٧ مليار جنيه (٦٣,٧٪ من الناتج المحلي الإجمالي) مقارنة بـ ٨٩٤,٦ مليار جنيه (٦٣,٧٪ من الناتج المحلي الإجمالي) في نهاية ديسمبر ٢٠١٢. وتعد الأرصدة المصنفة على المستويات الثلاثة الدين المستحق على الوحدات المعنية بعد طرح قيمة الدين الداخلي فيما بينهم.

٤ يشمل الدين المحلي لأجهزة الموازنة العامة أرصدة الدين المستحق على وحدات الجهاز الإداري، ووحدات الإدارة المحلية، والهيئات الخدمية. ويتضمن الدين المحلي للحكومة العامة أرصدة الدين المستحق على أجهزة الموازنة العامة للدولة وبنك الاستثمار القومي وصناديق التأمين الاجتماعي. أما بالنسبة للدين العام المحلي فيشمل أرصدة الدين المحلي المجمع لكل من الحكومة العامة والهيئات الاقتصادية.

مليار جنيه في نهاية ديسمبر ٢٠١١ (٥٨٪ من الناتج المحلي الإجمالي). وتجدر الإشارة إلى أن الزيادة المحققة في رصيد الدين المحلي لأجهزة الموازنة العامة في نهاية ديسمبر ٢٠١٢ ترجع في الأساس إلى زيادة إصدارات أذون وسندات الخزانة ليصل رصيد كل منهما إلى ٤٣٢,٦ مليار جنيه و ٣١٢,٣ مليار جنيه على التوالي مقارنة بـ ٣٧١,٢ مليار جنيه و ٢٣١,٦ مليار جنيه في نهاية ديسمبر ٢٠١١ وذلك نتيجة زيادة الإحتياجات التمويلية للدولة.

كما بلغ إجمالي الدين المحلي للحكومة العامة ١٢٠٨,٣ مليار جنيه في نهاية ديسمبر ٢٠١٢ (٦٨٪ من الناتج المحلي) مقابل ٩٨١,٥ مليار جنيه (٦٣,٦٪ من الناتج المحلي) في نهاية ديسمبر ٢٠١١. كما بلغ صافي الدين المحلي للحكومة العامة ١٠٣٧,٢ مليار جنيه (٥٨,٣٪ من الناتج المحلي الإجمالي) مقابل ٨١١,٢ مليار جنيه (٥٢,٦٪ من الناتج المحلي الإجمالي) في نهاية ديسمبر ٢٠١١. وقد نتج الارتفاع المحقق في رصيد الدين المحلي للحكومة العامة في نهاية ديسمبر ٢٠١٢ عن ارتفاع الدين المحلي لأجهزة الموازنة العامة بالإضافة إلى ارتفاع مديونية بنك الاستثمار القومي بما يقرب من ١١,٣ مليار جنيه ليصل إلى ١٩١,٢ مليار جنيه في نهاية ديسمبر ٢٠١٢.

أما عن إجمالي الدين العام المحلي فقد بلغ ١٢٤٣,٧ مليار جنيه في نهاية ديسمبر ٢٠١٢ (٧٠٪ من الناتج المحلي) مقابل ١٠١٩,٦ مليار جنيه (٦٦,١٪ من الناتج المحلي) في نهاية ديسمبر ٢٠١١. وبلغ صافي الدين العام المحلي ١٠٥٥ مليار جنيه (٥٩,٣٪ من الناتج المحلي) مقابل ٨٢٩,٧ مليار جنيه (٥٣,٨٪ من الناتج المحلي) في نهاية ديسمبر ٢٠١١. وترجع الزيادة المحققة في رصيد إجمالي الدين العام المحلي في الأساس إلى ارتفاع الدين المجمع للحكومة العامة بـ ٢٢٦,٨ مليار جنيه ليصل إلى ١٢٠٨,٣ مليار جنيه، بينما انخفض رصيد الدين المستحق على الهيئات الاقتصادية بحوالي ٢,٢ مليار جنيه ليصل إلى ١٠٠ مليار جنيه في نهاية ديسمبر ٢٠١٢.

وقد ارتفعت مدفوعات خدمة الدين المحلي لأجهزة الموازنة العامة للدولة في نهاية ديسمبر ٢٠١٢ بحوالي ٦٣٪ لتصل إلى حوالي ٨٣ مليار جنيه مقارنة بـ ٥١ مليار جنيه في نهاية نفس الفترة من العام السابق.

كما ارتفع المتوسط المرجح لأجل أذون وسندات الخزانة في نهاية ديسمبر ٢٠١٢ ليسجل ١,٤ سنة مقارنة بـ ١,٣ في ديسمبر ٢٠١١، بينما ارتفع متوسط سعر الفائدة المستحق على رصيد الدين في نهاية ديسمبر ٢٠١٢ ليصل إلى ١٣,٤٦٪ مقارنة بـ ١٢,١٧٪ في نهاية ديسمبر ٢٠١١.

شهدت مؤشرات الدين الخارجي تحسناً نسبياً في نهاية شهر سبتمبر ٢٠١٢، فبينما ارتفع رصيد الدين الخارجي بحوالي ٢,١٪ في نهاية سبتمبر ٢٠١٢ ليسجل ٣٤,٧ مليار دولار مقارنة بـ ٣٤ مليار دولار في سبتمبر ٢٠١١، فقد انخفضت نسبته للناتج المحلي إلى ١١,٩٪ خلال فترة الدراسة مقارنة بـ ١٣,١٪ في نهاية سبتمبر ٢٠١١. وجدير بالذكر أن إجمالي الدين الحكومي الخارجي قد انخفض بنسبة ٢,٤٪ مسجلاً ٢٥,٤ مليار دولار (٧٣,٢٪ من إجمالي حجم المديونية الخارجية) في نهاية سبتمبر ٢٠١٢ مقارنة بـ ٢٦ مليار دولار (٧٦,٧٪ من إجمالي حجم المديونية الخارجية) في سبتمبر ٢٠١١.

(من الجدير بالذكر أن بيانات شهر ديسمبر ٢٠١٢ لا تزال تحت الإعداد).

### رابعاً التطورات النقدية

(تجدر الإشارة إلى أن البيانات التفصيلية الخاصة بشهر ديسمبر ٢٠١٢ لم يتم نشرها حتى تاريخه)

على صعيد التطورات النقدية، فقد ارتفع معدل النمو الشهري للسيولة المحلية خلال شهر نوفمبر ٢٠١٢ بشكل طفيف ليسجل معدل نمو قدره ٠,٢٪ ليصل إلى ١١٤٧,٥ مليار جنيه، مقارنة بـ ١١٤٤,٧ مليار جنيه خلال شهر أكتوبر ٢٠١٢. أما بالنسبة لمعدلات النمو السنوية، فقد ارتفع معدل نمو السيولة المحلية في نهاية شهر نوفمبر ٢٠١٢ ليلعب نحو ١١,٢٪، مقارنة بارتفاع قدره ١١٪ في نهاية أكتوبر ٢٠١٢ و ٧,١٪ في نهاية نوفمبر ٢٠١١. فعلى جانب الأصول، لا يزال النمو الكبير في الاقتراض الحكومي هو المحرك الرئيسي وراء النمو في إجمالي السيولة المحلية؛ مما فاق أثر تراجع الملحوظ لمعدل النمو السنوي لصافي الأصول الأجنبية والذي بلغ ٢٩٪. أما على جانب الالتزامات، فقد حقق معدل النمو السنوي للنقود ارتفاعاً قدره ١١,٤٪ ليسجل ٢٨٧,٩ مليار جنيه في نهاية نوفمبر ٢٠١٢، مقارنة بارتفاع أعلى قدره ١٢,٢٪ في نهاية الشهر السابق. بينما ارتفع معدل النمو السنوي لأشياء النقود بشكل متسارع خلال شهر الدراسة ليصل إلى ١١,٢٪ محققاً ٨٥٩,٦ مليار جنيه، مقارنة بارتفاع قدره ١٠,٦٪ خلال الشهر السابق.

وبالرجوع إلى البيانات التفصيلية، فقد سجل معدل نمو صافي الأصول الأجنبية لدى القطاع المصرفي انكماشاً سنوياً قدره ٢,٩٪ ليلعب حوالي ١٤٧,١ مليار جنيه في نهاية شهر نوفمبر ٢٠١٢، وهو ما يمكن تفسيره في ضوء تزايد الضغوط على ميزان

\* قام البنك المركزي المصري بمراجعة أساس تويب الدين الخارجي اعتباراً من بيانات الدين لشهر سبتمبر ٢٠٠٨. وقد نتج عن إعادة تويب الدين زيادة المديونية الخارجية الحكومية بنحو ٤,٣ مليار دولار دون تأثير في جملة الدين (والتي تغيرت فقط نتيجة الحركة الطبيعية لصافي حركة الاقتراض والسداد). وطبقاً للمعالجة الجديدة، فقد تم إعادة تويب الديون المعاد إقراضها ضمن الدين الخارجي للحكومة المركزية ووحدات الحكم المحلي بدلاً من مديونيات «القطاعات الأخرى». وحتى تاريخه فلا توجد بيانات تخص الفترات السابقة حسب التويب الجديد.

و فيما يخص معدلات الدولار، فقد ارتفعت معدلات الدولار في جملة السيولة المحلية خلال شهر نوفمبر ٢٠١٢ لتتحقق ١٦,٩٪ مقارنة بـ ١٦,٦٪ خلال الشهر السابق، في حين انخفضت اذا ما قورنت بـ ١٧,٤٪ خلال نوفمبر ٢٠١١. وبالإضافة إلى ذلك، فقد استقرت معدلات الدولار في الودائع خلال شهر نوفمبر ٢٠١٢ لتسجل نحو ٢٣,٥٪ مقارنة بـ ٢٣,٤٪ خلال الشهر السابق في حين انخفضت بشكل طفيف اذا ما قورنت بـ ٢٣,٧٪ خلال نفس الشهر من العام السابق.

#### خامساً تطورات الأسعار

ارتفع معدل التضخم السنوي<sup>٦</sup> لحضر الجمهورية خلال شهر يناير ٢٠١٣ بشكل ملحوظ ليسجل نحو ٦,٣٪ مقارنة بـ ٤,٧٪ خلال الشهر السابق ولكنه انخفض مقارنة بـ ٨,٦٪ خلال شهر يناير ٢٠١٢. وفيما يخص معدل التضخم السنوي لإجمالي الجمهورية، فقد ارتفع أيضاً ليسجل ٦,٦٪ خلال شهر يناير ٢٠١٣ مقارنة بـ ٤,٧٪ خلال الشهر السابق، ولكنه انخفض مقارنة بـ ٩,٢٪ خلال شهر يناير ٢٠١٢. ويمكن تفسير ذلك نتيجة لإرتفاع معدلات التضخم لمعظم المجموعات الرئيسية (على أساس سنوي وشهري) وعلى رأسها كل من مجموعة "الطعام والشراب" و"المسكن والمياه والكهرباء والغاز والوقود" و"الأثاث والتجهيزات والمعدات المنزلية والصيانة"، وهو ما يمكن تفسيره جزئياً في ضوء انخفاض قيمة الجنيه مقابل العملات الأخرى خلال شهر الدراسة وما ترتب على ذلك من زيادة الضغوط التضخمية نتيجة لزيادة قيمة الواردات السلعية؛ بالإضافة إلى التوقعات السائدة باستمرار موجات إرتفاع الأسعار.

وتشير البيانات التفصيلية إلى إرتفاع معدل التضخم السنوي لعدد من البنود الفرعية ضمن مجموعة "الطعام والشراب" خاصة "الخبز والحبوب" مسجلاً ٢,١٪ مقارنة بانخفاض بلغ ١,٢٪ في الشهر السابق (نتيجة لإرتفاع أسعار الأرز والمكرونات والذرة والدقيق). كما إرتفع معدل التضخم السنوي لليند اللحوم والدواجن مسجلاً ١٠٪ مقارنة بـ ٩,٤٪. أيضاً إرتفع معدل التضخم السنوي لليند "الخضروات" مسجلاً ٧,٦٪ خلال شهر الدراسة مقارنة بـ ٢٪ خلال الشهر السابق، وارتفع معدل التضخم السنوي لليند "الدخان" ليسجل ٧,٧٪ خلال شهر الدراسة نتيجة لإرتفاع أسعار بعض أنواع السجائر. بالإضافة إلى ذلك؛ فقد إرتفع معدل التضخم السنوي لليند الفرعي "الكهرباء والغاز والوقود" ليسجل نحو ٣٤,٢٪ مقارنة بـ ٢٠,٥٪ خلال الشهر السابق، نتيجة لإرتفاع أسعار شرائح الكهرباء ماعدا الشريحة الأولى وإرتفاع أسعار إسطوانات البوتاجاز نتيجة لقلّة الكميات المعروضة؛ كما إرتفع معدل التضخم السنوي لمجموعة "الأثاث والتجهيزات والمعدات المنزلية والصيانة" لتسجل ٥,٩٪ مقارنة بـ ٤,٨٪ خلال الشهر السابق.

وعلى نحو آخر، فقد إرتفع معدل التضخم الشهري بشكل ملحوظ ليسجل ١,٧٪ خلال شهر يناير ٢٠١٣ مقارنة بـ ٠,٢٪ خلال الشهر السابق، ومقارنة بـ ٠,١٪ خلال شهر يناير من العام السابق.

ووفقاً للتقرير الصادر عن البنك المركزي، فقد إرتفع معدل التضخم السنوي الأساسي خلال شهر يناير ٢٠١٣ ليسجل ٥,٢٪ مقارنة بـ ٤,٤٪ خلال الشهر السابق<sup>٧</sup> ولكنه انخفض مقارنة بـ ٦,٩٪ خلال نفس الشهر من العام السابق.

و فيما يخص مؤشر أسعار المنتجين، فقد إنخفض المعدل السنوي بشكل ملحوظ ليسجل ١,٦-٪ خلال شهر نوفمبر ٢٠١٢ مقارنة بـ ٤-٪ خلال الشهر السابق ومقارنة بـ ٩,١-٪ خلال شهر نوفمبر ٢٠١١. كما إنخفض معدل التضخم الشهري لأسعار المنتجين ليسجل -٤,٤-٪ خلال شهر نوفمبر ٢٠١٢ مقارنة بـ -١,٩-٪ خلال الشهر السابق.

ويرجع الإنخفاض المحقق في معدل التضخم السنوي لأسعار المنتجين إلى إنخفاض معدل التضخم السنوي بشكل ملحوظ لمجموعة " الزراعة وإستغلال الغابات وصيد الأسماك" ليسجل ٩,٨-٪ خلال شهر نوفمبر ٢٠١٢ مقارنة بإرتفاع قدره ٤,٥٪ خلال الشهر السابق نتيجة لإنخفاض معدل النمو السنوي لليند الفرعي " المحاصيل والمنتجات الحيوانية ومنتجات الصيد والأنشطة المتصلة بها" ليسجل -١٠,٩٪ خلال شهر نوفمبر ٢٠١٢ مقارنة بـ ٤,٥٪ خلال الشهر السابق. كما إنخفض أيضاً معدل التضخم السنوي لمجموعة "التعدين وإستغلال المحاجر" مسجلاً ٥,٥-٪ مقارنة بـ ٥,٥٪ خلال الشهر السابق، مما فاق أثر إرتفاع معدل التضخم السنوي لمجموعة "الصناعات التحويلية" لتتحقق ١,٢٪ خلال شهر نوفمبر ٢٠١٢ مقارنة بـ -٠,١٪ خلال الشهر السابق.

قررت لجنة السياسة النقدية للبنك المركزي المصري في إجتماعها بتاريخ ٣١ يناير ٢٠١٣ الإبقاء على سعري عائد الإيداع والإقراض لليلة واحدة دون تغيير عند مستوى ٩,٢٥٪ و ١٠,٢٥٪ على التوالي. كما تم الإبقاء على سعر عمليات إعادة الشراء (Repo) عند مستوى ٩,٧٥٪، بالإضافة إلى الإبقاء على سعر الائتمان والخصم عند مستوى ٩,٥٪. وقد أوضحت لجنة السياسة النقدية أن هذا القرار جاء في ضوء «وجود توازن ما بين المخاطر التصاعدية المحيطة بالتضخم من ناحية والتباطؤ في نمو الاقتصاد المحلي من ناحية أخرى، بالإضافة إلى حالة عدم التيقن في الفترة الحالية». فعلى الرغم من أن تراجع معدل نمو الاقتصاد في غضون مرحلة التحول

٦ قام الجهاز المركزي للتعبئة العامة والإحصاء باستحداث سلسلة جديدة للأرقام القياسية لأسعار المستهلكين بدءاً من أغسطس ٢٠١٠، وذلك باستخدام شهر يناير ٢٠١٠ كسنة أساس للسلسلة الجديدة، بالإضافة إلى استخدام أوزان جديدة للمجموعات الرئيسية مستخرجة في ضوء نتائج بحث الدخل والإنفاق والإستهلاك لعام ٢٠٠٨/٢٠٠٩. ٧ مؤشر التضخم الأساسي (Core Inflation) مشتق من الرقم القياسي العام لأسعار المستهلكين مستبعداً منه بعض السلع التي تتأثر بصدمات مؤقتة من جانب العرض (الخضروات والفاكهة وتمثل ٦,٩٪ من السلة السلعية للمستهلكين) بالإضافة إلى بعض السلع التي تتحدد أسعارها إدارياً (وتمثل ١٨,٧٪ من السلة السلعية للمستهلكين). وجدير بالذكر أن معدل التضخم الأساسي لا يعتبر بديلاً عن معدل التضخم لأسعار المستهلكين ولكنه مؤشر توضيحي وتكميلي.

المدفوعات منذ بداية عام ٢٠١١. كما استمر صافي الأصول الأجنبية لدى البنك المركزي في التراجع، والذي بدأ مع اندلاع الإضطرابات السياسية، حيث بلغت نسبة التراجع السنوي نحو ٤٠,٩٪ خلال العام المنتهي في نوفمبر ٢٠١٢ ليبلغ بذلك ٦٤,١ مليار جنيه - وجدير بالذكر أنه كان قد سجل أعلى نسبة إنخفاض له منذ يوليو ٢٠٠٢ وقدرها ٥٥,٥٪ خلال شهر يناير ٢٠١٢ - ومن ناحية أخرى، فقد حقق صافي الأصول الأجنبية لدى البنوك الأخرى إنخفاضاً بنسبة ١٥,٩٪ خلال السنة المنتهية في نوفمبر ٢٠١٢ ليصل إلى ٨٣ مليار جنيه، مقارنة بإنخفاض أعلى قدره ١٦,٧٪ خلال الشهر السابق.

وعلى الجانب الآخر، فقد حقق معدل النمو السنوي لصافي الأصول المحلية حوالى ٢١,٣٪ في نهاية نوفمبر ٢٠١٢ ليسجل ١٠٠٠,٣ مليار جنيه، مقارنة بمعدل نمو قدره ٢٢,٤٪ خلال الشهر السابق و ٢٥,٣٪ خلال نوفمبر ٢٠١١، وذلك في ضوء تحقيق صافي المطلوبات من الحكومة وهيئة السلع التموينية لمعدل نمو سنوي قدره ٢٨,٣٪، مقارنة بمعدل نمو سنوي أعلى قدره ٤٣٪ خلال نفس الشهر من العام السابق. وجدير بالذكر أن النمو في صافي المطلوبات من الحكومة وهيئة السلع التموينية كان قد ساهم بحوالى ١٢,٤٪ من نمو السيولة المحلية في نهاية نوفمبر ٢٠١٢ مسجلاً ٦٥٢,٧ مليار جنيه.

بالإضافة إلى ذلك، فقد استقر معدل النمو السنوي للائتمان الممنوح للقطاع الخاص للشهر الثالث على التوالي في نهاية شهر نوفمبر ٢٠١٢ عند ٧٪ ليصل بذلك إلى ٤٦١,٩ مليار جنيه مقارنة بمعدل نمو قدره ١,٣٪ في نهاية شهر نوفمبر ٢٠١١، وبمتوسط معدل نمو سنوي خلال الإثني عشر شهراً الماضية قدره ٦٪. ومن الجدير بالذكر أن معدل النمو السنوي للائتمان الممنوح لقطاع الأعمال العام قد سجل ١٧,٦٪ في نهاية شهر الدراسة محققاً ٤٤ مليار جنيه، في حين انخفض إذا ما قورن بمعدل نمو قدره ١٩,٦٪ خلال شهر أكتوبر ٢٠١٢.

تراجع رصيد الاحتياطي من العملات الأجنبية لدى البنك المركزي المصري ليصل إلى ١٣,٦ مليار دولار في نهاية شهر يناير ٢٠١٣، وهو ما يمثل نسبة إنخفاض قدرها ٦٢,٢٪، مقارنة برصيد بلغ ٣٦ مليار جنيه في ديسمبر ٢٠١٠، وهي أعلى قيمة له. كما أن هذا الرصيد كان قد سجل ٢٦,٦ مليار جنيه في نهاية العام المالي ٢٠١١/٢٠١٠. وجدير بالذكر أن شهر يناير ٢٠١٣ قد شهد إنخفاضاً قدره ٩,٣٪، حيث انخفض رصيد الاحتياطي بـ ١,٦ مليار دولار، وذلك في ضوء سداد مستحقات نحو ٠,٦ مليار دولار لنادي باريس مما فاق أثر ورود قرض من تركيا بنحو ٠,٥ مليار دولار خلال شهر الدراسة. وتجدر الإشارة إلى أن الإنخفاض في رصيد الاحتياطي من العملات الأجنبية وكل من تراجع قيمة الجنيه المصري وتفاقم العجز التجاري قد يعكس بمزيد من التدهور على أداء ميزان المدفوعات.

ومن ناحية أخرى، فقد ارتفع معدل نمو جملة الودائع لدى الجهاز المصرفي (بخلاف البنك المركزي المصري) ليحقق ٩,١٪ في نهاية نوفمبر ٢٠١٢ ليسجل ١٠٦٩,٣ مليار جنيه مقارنة بـ ٨,٤٪ في نهاية الشهر السابق ومقارنة بـ ٤,٦٪ خلال نوفمبر ٢٠١١. هذا ويقدر نصيب الودائع غير الحكومية من إجمالي الودائع بحوالى ٨٩,١٪. ومن ناحية أخرى فقد ارتفع معدل النمو السنوي لإجمالي أرصدة التسهيلات الائتمانية الممنوحة من قبل البنوك (بخلاف البنك المركزي) بمعدل أبطأ ليحقق ٥,٢٪ في نهاية نوفمبر ٢٠١٢ مقارنة بـ ٥,٨٪ خلال الشهر السابق، ومقارنة بإرتفاع قدره ٢,٥٪ فقط خلال نوفمبر ٢٠١١، ليصل بذلك إجمالي التسهيلات الائتمانية الممنوحة إلى ٥١١,٦ مليار جنيه. وبالرجوع إلى التفاصيل، يلاحظ أن النمو السنوي لجملة الإقراض للقطاع غير الحكومي كان قد سجل ٦,٨٪ ليبلغ ٤٧٩,٨ مليار جنيه في نهاية نوفمبر ٢٠١٢. في حين استمر معدل النمو السنوي لجملة الإقراض للقطاع الحكومي في الإنخفاض مسجلاً إنخفاضاً قدره ١٣,٨٪ ليبلغ ٣١,٨ مليار جنيه في نهاية نوفمبر ٢٠١٢. هذا وقد تراجعت نسبة الإقراض إلى الودائع بالعملة المحلية بشكل طفيف لتسجل ٤٥,٣٪ في نهاية نوفمبر ٢٠١٢، مقارنة بـ ٤٥,٧٪ خلال نفس الشهر من العام السابق. كما سجلت نسبة الإقراض إلى الودائع بالعملات الأجنبية إنخفاضاً كبيراً على أساس سنوي لتبلغ نحو ٥٦,٢٪ خلال نوفمبر ٢٠١٢ مقابل ٦٢,٢٪ خلال نفس الشهر من العام السابق.

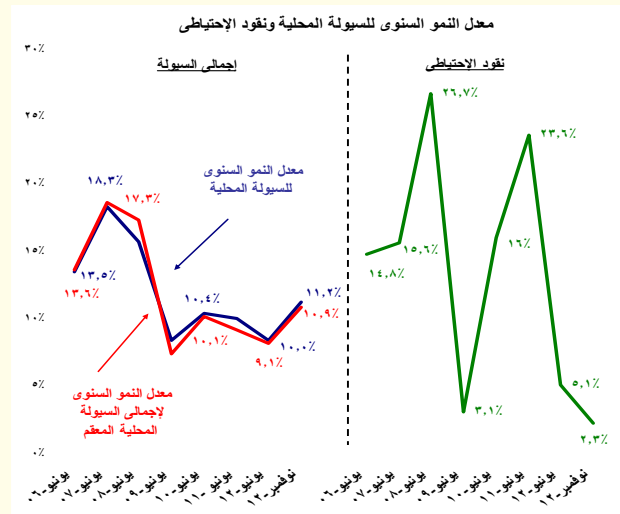

السياسي التي تمر بها البلاد قد أدى بطبيعة الحال إلى انحسار الضغوط التضخمية من ناحية الطلب، إلا أن الضغوط التضخمية مازالت موجودة من ناحية العرض والمتمثلة في احتمالية عودة الاختناقات في الأسواق المحلية نتيجة عدم كفاءة قنوات توزيع السلع.

وتجدر الإشارة إلى أن البنك المركزي قد قرر تنفيذ آلية جديدة تستهدف المحافظة على احتياطي النقد الأجنبي وترشيد استخداماته إعتباراً من يوم الأحد الموافق ٣٠ ديسمبر ٢٠١٢، وتشمل تلك الآلية قيام البنك المركزي المصري بطرح عطاءات دورية تتقدم إليها البنوك لشراء أو بيع الدولار الأمريكي FX Auctions. وتضمن تلك الآلية عدم التأثير على نظام الإنترنتك الدولارى بل تعمل مكمله ومسانده له.

#### سادساً المعاملات مع القطاع الخارجى

تشير بيانات القطاع الخارجى الخاصة بالفترة يوليو- سبتمبر ٢٠١٢/٢٠١٣ - المنشورة من قبل البنك المركزي- إلى تحقيق ميزان المدفوعات عجزاً كلياً بلغ نحو ٠,٥ مليار دولار، محققاً بذلك انخفاض قدره ٧,٨٪ عن العجز الكلى المحقق خلال يوليو - سبتمبر ٢٠١٢/٢٠١١ والذي بلغ قدره ٢,٤ مليار دولار. ويأتى انخفاض العجز الكلى المحقق خلال فترة الدراسة كمحصلة لإنخفاض عجز ميزان المعاملات الجارية بـ ٨,٧٪ ( نتيجة للارتفاع الملحوظ في تحويلات العاملين بالخارج وتراجع المدفوعات عن الواردات)؛ مما عادل نسبياً أثر تراجع صافي تدفقات الحساب الرأسمالى والمالى للداخل. هذا وقد استقر بند " السهو والخطأ " بشكل نسبي محققاً صافي تدفقات الخارج بنحو ٠,٧ مليار دولار للعام الثانى على التوالي.

جدول (٢): المؤشرات الرئيسية الخاصة بميزان المدفوعات (مليون دولار)

نسبة التغير	يوليو-سبتمبر	
	٢٠١٣/٢٠١٢	٢٠١٢/٢٠١١
الميزان التجارى	٦,٨٨٠-	٧,٨٢٣-
الصادرات	٦,٩٤٨	٦,٧٦٥
بترولى	٣,٢٧٣	٣,٢٣٤
غير بترولى	٣,٥٧٥	٣,٥٣١
الواردات	١٣,٨٢٨-	١٤,٥٨٨-
الخدمات (صافى)	١,٦٩٧	١,٦٢٢
المتحصلات	٥,٦٤٧	٥,٤١١
المدفوعات	٣,٩٥٠	٣,٧٩٠
المتحصلات الجارية	١٧,٤٩٩	١٦,٢٠٢
المدفوعات الجارية	١٧,٧٧٨	١٨,٣٧٧
الميزان الجارى	٢٧٩-	٢,١٧٥-
ميزان المعاملات الرأسمالية	٤٤٤	٥٠٢
الحساب الرأسمالى	٣٩-	٢١-
الحساب المالى	٤٨٣	٥٢٣
تدفقات الاستثمارات المباشرة فى مصر (صافى)	١٠٨	٤٤٠
صافى تدفقات محفظة الأوراق المالية فى مصر	٣٢٧-	١,٧٣٠-
الميزان الكلى	٥١٩-	٢,٣٥٦-

تراجع عجز الميزان التجارى بـ ١,٢٪ ليحقق عجزاً قدره ٦,٩ مليار دولار خلال الفترة يوليو- سبتمبر ٢٠١٢/٢٠١٣، مقابل نحو ٧,٨ مليار دولار خلال يوليو - سبتمبر ٢٠١٢/٢٠١١. ويرجع ذلك إلى ارتفاع حصيلة الصادرات السلعية بنحو ٣٪ لتسجل حوالى ٦,٩ مليار دولار، بالإضافة إلى تراجع حصيلة المدفوعات عن الواردات السلعية بنسبة ٥٪ لتتحقق نحو ١٣,٨ مليار دولار. وبالرجوع الى التفاصيل، فإنه يمكن تفسير الارتفاع فى الصادرات السلعية الى زيادة الصادرات من المنتجات البترولية بحوالى ٤٪ لتصل إلى ٣,٤ مليار دولار، فى حين ارتفعت الصادرات غير البترولية بنحو ١,٢٪ لتصل إلى حوالى ٣,٦ مليار دولار. بينما يأتى الإنخفاض فى جملة الواردات السلعية نتيجة لإنخفاض الواردات غير البترولية بنسبة بلغت ٧٪ لتصل إلى نحو ١١ مليار دولار، مما فاق أثر ارتفاع الواردات غير البترولية بنسبة بلغت ١,٥٪ فقط لتصل إلى ٢,٩ مليار دولار.

أما عن الميزان الخدمى، فقد ارتفع الفائض الكلى المحقق خلال الفترة يوليو- سبتمبر ٢٠١٢/٢٠١٣ ليسجل نحو ١,٧ مليار دولار (ما يعادل ٠,٦٪ من الناتج المحلى) مقابل ١,٦ مليار دولار خلال نفس الفترة من العام السابق، حيث ارتفعت جملة المتحصلات الخدمية لتصل إلى ٥,٦ مليار دولار وذلك فى ضوء ارتفاع كل من حصيلة النقل والمتحصلات الحكومية، حيث ارتفعت قيمة الإيرادات من النقل بـ ٨٪ لتصل إلى ٢,٢ مليار دولار وذلك على الرغم من انخفاض عائدات قناة السويس بـ ٥٪ لتتحقق حوالى ١,٣ مليار دولار مقابل ١,٤ مليار دولار فى العام السابق. كما ارتفعت المتحصلات الحكومية بنحو ٣,٣٪ لتصل إلى ٨١ مليون دولار ،

بالإضافة الى الارتفاع فى المتحصلات الأخرى بنحو ١٣٪ لتصل الى ٦٣٢ مليون دولار. وقد فاقت الإرتفاعات المحققة فى البنود السابق ذكرها الانخفاض الطفيف فى الإيرادات السياحية، والتي إنخفضت بشكل طفيف خلال فترة الدراسة لتتحقق نحو ٢,٦ مليار دولار مقابل ٢,٧ مليار دولار خلال نفس الفترة من العام السابق. وبالرجوع الى البيانات التفصيلية نجد أن عدد الليالى السياحية قد إنخفض إلى ٣٥,٥ مليون ليلة خلال الفترة يوليو- سبتمبر ٢٠١٢/٢٠١٣ مقارنة بـ ٣٧,٤ مليون ليلة خلال نفس الفترة من العام السابق.

وعلى الجانب الآخر، فقد ارتفعت المدفوعات الخدمية لتتحقق حوالى ٤ مليار دولار خلال الفترة يوليو - سبتمبر ٢٠١٢/٢٠١٣، مقارنة بـ ٣,٧ مليار دولار خلال نفس الفترة من العام السابق ويرجع ذلك الى ارتفاع المدفوعات عن النقل والسياحة بـ ٣٩٪ و ١٦٪ على التوالي لتسجل ٤٣٥ مليون دولار و ٧٢٤ مليون دولار. وبالإضافة الى ذلك، فقد ارتفعت المدفوعات الأخرى بـ ٢٨٪ لتسجل ٩٥١ مليون دولار مقارنة بـ ٧٤٤ مليون دولار خلال نفس الفترة من العام السابق. بينما انخفضت قيمة المدفوعات عن الاستثمار خلال فترة الدراسة بـ ٩٪ لتتحقق ١,٦ مليار دولار. كما انخفضت مدفوعات الحكومة بـ ٣٣٪ لتسجل ٢١٦ مليون دولار.

شهدت التحويلات الخاصة إرتفاعاً ملحوظاً بنسبة ٢١٪ إلى نحو ٤,٩ مليار دولار خلال يوليو - سبتمبر ٢٠١٢/٢٠١٣، مقارنة بـ ٤ مليار دولار خلال نفس الفترة من العام السابق، مما ساعد على الحد من إرتفاع العجز الكلى فى ميزان المدفوعات. وجدير بالذكر أن التحويلات الخاصة إحتلت المركز الأول كأهم مصادر الموارد الجارية بالنقد الأجنبى للبلاد بنسبة ٢٧,٨٪ من جملة الموارد. كما ارتفعت التحويلات الرسمية خلال فترة الدراسة لتتحقق ٤٠ مليون دولار مقارنة بـ ١٦ مليون دولار خلال نفس الفترة من العام السابق. وقد ترتب على ما سبق زيادة المتحصلات الجارية بـ ٨٪ لتتحقق ١٧,٥ مليار دولار، فى حين انخفضت المدفوعات الجارية بـ ٣,٣٪ لتتحقق ١٧,٨ مليار دولار. وقد أدت تلك التطورات إلى ارتفاع نسبة تغطية المتحصلات الجارية إلى المدفوعات الجارية (شاملة صافى التحويلات الخاصة والرسمية) لتسجل ٩٨,٤٪ مقارنة بنحو ٨٨,٢٪ خلال نفس الفترة من العام السابق.

وقد ترتب على ما سبق ذكره الانخفاض الملحوظ فى عجز الميزان الجارى بحوالى ٨٧٪ ليصل إلى ٢٧٩ مليون دولار خلال الفترة يوليو - سبتمبر ٢٠١٢/٢٠١٣ مقارنة بعجز قدره ٢,٢ مليار دولار خلال نفس الفترة من العام السابق.

ومن ناحية اخرى فقد انخفض صافى تدفقات الميزان الرأسمالى والمالى للداخل خلال الفترة يوليو- سبتمبر ٢٠١٢/٢٠١٣ لتتحقق نحو ٠,٤ مليار دولار (٠,٢٪ من الناتج المحلى)، مقابل صافى تدفقات للداخل بحوالى ٠,٥ مليار دولار (٠,٢٪ من الناتج المحلى) خلال نفس الفترة من العام السابق. ويأتى ذلك نتيجة تحقيق الاستثمارات فى محفظة الأوراق المالية فى مصر صافى تدفقات للخارج بقيمة ٠,٣ مليار دولار خلال فترة الدراسة (٠,١٪ من الناتج المحلى) فى مقابل صافى تدفقات للخارج بقيمة أعلى بنحو ١,٧ مليار دولار خلال نفس الفترة من العام المالى السابق (٠,٧٪ من الناتج المحلى). وذلك كمحصلة لإنخفاض صافى مبيعات الأجانب لأذون الخزانة والسندات المصرية لتتحقق حوالى ٢٧٦ مليون دولار فقط خلال فترة الدراسة مقابل ١,٤ مليار دولار خلال نفس الفترة من العام السابق.

وجدير بالذكر أن صافى تدفقات الإستثمار المباشر إلى مصر سجل تدفق للداخل بنحو ٠,١ مليار دولار (٠,٠٤٪ من الناتج المحلى) مقابل ٠,٤ مليار دولار (٠,٢٪ من الناتج المحلى) خلال يوليو - سبتمبر ٢٠١٢/٢٠١١. كما سجلت الإستثمارات الأخرى صافى تدفقات للداخل بقيمة ٠,٧ مليار دولار مقابل ٢ مليار دولار خلال الفترة يوليو-سبتمبر ٢٠١٢/٢٠١١.

وأخيراً، استقر بند السهو والخطأ خلال الفترة يوليو-سبتمبر ٢٠١٢/٢٠١٣ بشكل نسبي محققاً صافى تدفقات للخارج بنحو ٠,٧ مليار دولار للعام الثانى على التوالي.

#### سابعاً تطورات سوق المال

أما عن تطورات سوق رأس المال المحلى، فقد ارتفع مؤشر EGX ٣٠ خلال شهر يناير ٢٠١٣ بـ ١٤ نقطة ليصل إلى ٥٦٠٦ نقطة مقارنة بمستواه المحقق فى ديسمبر ٢٠١٢ والذي بلغ ٥٤٦٢ نقطة. وفى نفس الوقت، فقد شهد رأس المال السوقي خلال شهر الدراسة ارتفاعاً طفيفاً قدره ٠,٣٪، محققاً ٣٧٧ مليار جنيه (٢,٢٪ من الناتج المحلى الإجمالى)، مقارنة برصيد بلغ ٣٧٦ مليار دولار خلال الشهر السابق. ويمكن تفسير هذا الأداء المتذبذب للبورصة فى ضوء الاحداث السياسية والاقتصادية التى تمر بها مصر منذ بداية الثورة عام ٢٠١١.

# القسم الأول

نظرة عامة على الأداء الإقتصادي و المالي

- أ- مؤشرات الإقتصاد العيني و الحقيقي و مصادر النمو..... ١
- ب- السكان و التشغيل..... ٢
- ج- الأسعار المحلية (متوسط الفترة)..... ٢
- د- مؤشرات المالية العامة..... ٣
- هـ ملخص الدين العام المحلي (بالمليون جنييه، رصيد نهاية الفترة)..... ٤
- و- إجمالي الدين العام الخارجي (مليون دولار، رصيد نهاية الفترة)..... ٤
- ز- خدمة الدين الحكومي (مليون جنييه، تدفقات)..... ٤
- ح- المؤشرات النقدية (نهاية الفترة)..... ٥
- ط- القطاع المالي والاستثمارات..... ٦
- ي- معاملات القطاع الخارجي..... ٧

القسم الأول: نظرة عامة على الأداء الإقتصادي والمالي

بيان ربع سنوي				بيان سنوي				
يوليو-سبتمبر #٢٠١٢	أبريل-يونيو #٢٠١٢	يناير-مارس #٢٠١٢	يوليو-سبتمبر #٢٠١١	٢٠١١/٢٠١٠	٢٠١٠/٢٠٠٩	٢٠٠٩/٢٠٠٨	٢٠٠٨/٢٠٠٧	
<b>أ. الإقتصاد العيني (بالأسعار الجارية)</b>								
٤٤٥,٨٠٠	٤٠٠,٤٠٠	٣٦٢,٥٠٠	٤٠٢,١٠٠	١,٥٤٢,٣٠٠	١,٣٧١,١٠٠	١,٢٠٦,٦٠٠	١,٠٤٢,٢٠٠	٨٩٥,٥٠٠
٧٣,٥١١	٦٦,٤٠٠	٦٠,١٩١	٦٧,٥٩٨	٢٥٧,٢٦٢	٢٣٥,٩٩٥	٢١٨,٨٨٩	١٨٩,٠٩٤	١٦٢,٦٨٨
٤٢٧,٩٦٤	٣٨١,٢٤٦	٣٤٦,٣١٧	٣٨٦,٥٠١	١,٤٧٥,٣٢٦	١,٣٠٩,٩٠٦	١,١٥٠,٥٩٠	٩٩٤,٠٥٥	٨٥٥,٣٠٢
٧٠,٥٧٠	٦٣,٢٢٤	٥٧,٥٥٤	٦٤,٨٩٢	٢٤٦,٠٩١	٢٢٥,٤٦٣	٢٠٨,٧٢٨	١٨٠,٣٥٩	١٥٥,٣٨٥
٢١,٤٤٧	١٩,٦٧٧	١٧,٨١٤	١٩,٧٦٠	١٨,٧٤٠	١٧,٢٣٣	١٥,٥١٤	١٣,٧٠٢	١٢,٠٣٠
٣,٥٣٧	٣,٢٦٣	٢,٩٥٨	٣,٣٢٢	٣,١٢٦	٢,٩٦٦	٢,٨١٤	٢,٤٨٦	٢,١٨٦
<b>ب. مؤشرات الإقتصاد العيني ومصادر النمو<sup>١/٢</sup></b>								
<b>(معدل النمو)</b>								
٢,٦	٣,٣	٥,٢	٠,٣	٢,٢	١,٨	٥,١	٤,٧	٧,٢
٢,٥	٣,٣	٥,٢	٠,٣	٢,٢	١,٩	٥,١	٤,٧	٧,٢
٢,٣	٣,٢	٤,٢	٠,٤-	١,٦	١,١	٤,٣	٥,٠	٦,١
٢,٨	٣,٨	٧,٥	٠,٣	٢,٨	٢,٥	٦,٧	٣,٧	١٠,٧
٢,٩	٢,٩	٣,٨	٢,٧	٣,٠	٣,٤	٤,٥	٥,٨	٣,٥
٧,٤-	١١,٣	٢٣,٠	١٣,٤-	٥,٨	٢,١-	٨,٠	٩,١-	١٥,٥
٢,٥	٦,٢	٧,٣	٥,١	٦,١	٥,٣	٤,٢	٥,٧	٥,٢
٢,٤	٦,٧	٧,٨	٥,٤	٦,٥	٥,٥	٤,١	٥,٧	٥,٧
٢,٧	٣,٣	٣,٥	٢,٨	٣,١	٣,٨	٤,٥	٥,٦	٢,١
٠,٤	٥,٨-	٧,٠	٢,٩-	٢,٣-	١,٢	٣,٠-	١٤,٥-	٢٨,٨
٠,٤	١,١	٢,٩	١,٩-	٠,٠١-	٠,٦-	٢,٨	٢,٤	٥,٠
<b>الإدخار المحلي<sup>١/٢</sup></b>								
١٦,٢	٤,١-	١٠,٥-	٤٢,٧-	٢١,٣-	٣,٤	٣١,٦	١٣,٠-	٢٤,١
٦,١	١٢,٣	٨,٢	٥,٨	٩,١	١٣,٠	١٤,٣	١٢,٦	١٦,٨
<b>الإستثمارات المحلية<sup>١/٢</sup></b>								
١,٦-	١٩,٢	٣٠,٢	١١,٠-	١٠,١	٠,٣-	١٧,٧	٠,٢-	٢٩,١
١١,١	٢٠,٠	١٦,٩	١٢,٥	١٦,٧	١٧,١	١٩,٥	١٩,٢	٢٢,٤

المصدر: وزارة التخطيط والتعاون الدولي.

\* بيان مبدئي، وقابل للتعديل.

-- بيان غير متاح.

# بيان معدل في ضوء البيانات الحديثة الصادرة عن وزارة التخطيط.

١/ قامت وزارة التخطيط بمراجعة بيانات الناتج المحلي الإجمالي لعام ٢٠١٢/١١ على أساس ربع سنوي.

٢/ تم حساب معدلات النمو الحقيقية باستخدام الأسعار الثابتة لعام ٢٠٠٧/٢٠٠٦، ولكن بدءاً من عام ٢٠١٣/٢٠١٢ تم حساب معدلات النمو باستخدام الأسعار الثابتة لعام ٢٠١٢/١١.

٣/ تشمل نشاط قطاع البترول والغاز الطبيعي.

٤/ تشمل صافي الضرائب غير المباشرة.

٥/ رأس المال الثابت، يشمل التغير في المخزون.

٦/ بالأسعار الجارية.

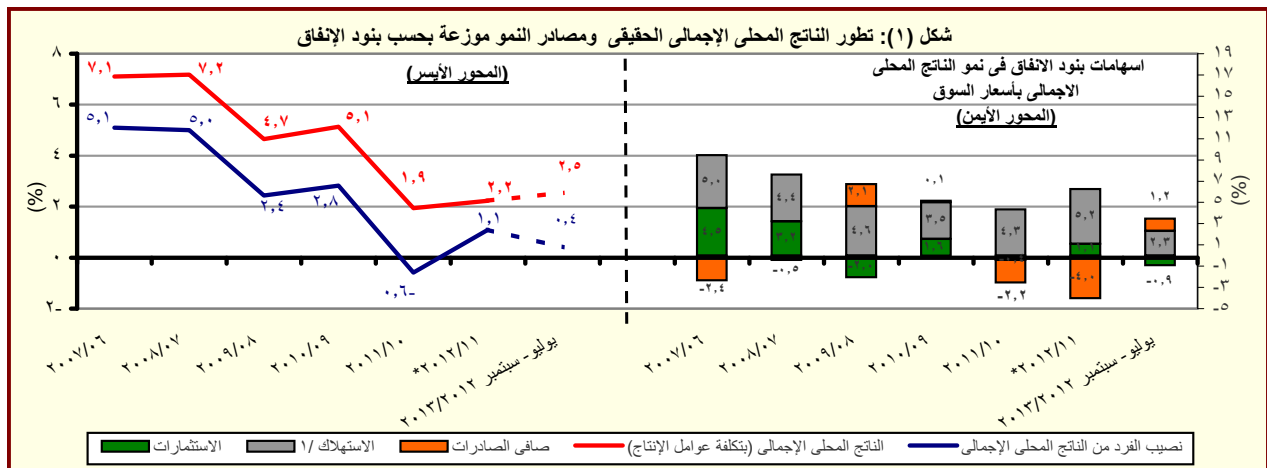

المصدر: وزارة التخطيط والتعاون الدولي.

\* بيان مبدئي، وقابل للتعديل.

١/ تتضمن الاستهلاك العام والخاص.

## القسم الأول: نظرة عامة على الأداء الإقتصادي والمالي (تابع)

بيان ربع سنوي				بيان سنوي					
أكتوبر-ديسمبر	يوليو-سبتمبر	أبريل-يونيو	أكتوبر-ديسمبر	٢٠١٢/١١	٢٠١١/١٠	٢٠١٠/٠٩	٢٠٠٩/٠٨	٢٠٠٨/٠٧	
٢٠١٢	٢٠١٢	٢٠١٢	٢٠١١						
<b>ج . السكان</b>									
٨٣,٦	٨٣,٢	٨٢,٣	٨١,٤	٨٢,٣	٨٠,٤	٧٨,٧	٧٦,٩	٧٥,٢	إجمالي عدد السكان (بالمليون نسمة) <sup>١/</sup>
٢,٧	٢,٧	٢,٣	٢,٢	٢,٣	٢,٢	٢,٣	٢,٣	٢,١	معدل نمو السكان
<b>د . الأسعار المحلية (متوسط الفترة)</b>									
٥,٢	٦,٣	٨,١	٨,٥	٨,٦	١١,٠	١١,٧	١٦,٢	١١,٧	معدل التضخم وفقاً لأسعار المستهلكين (حضر الجمهورية) <sup>٢/</sup>
١,٢	١,٦	٠,٧	٨,١	٧,٦	١٥,٩	٥,٠	٢,٥	١٧,٧	معدل التضخم وفقاً لأسعار المنتجين <sup>٣/</sup>
٩,٥	٩,٥	٩,٥	٩,٥	٩,٣	٨,٥	٨,٥	٩,٠	١٠,٠	سعر خصم البنك المركزي <sup>٤/</sup>
١٢,٧	١٤,٠	١٤,٣	١٣,٢	١٣,٤	١٠,٢	٩,٩	١١,٣	٧,٠	سعر الفائدة على أذون الخزانة (٩١ يوم)
٧,٧	٧,٧	٧,٦	٧,٢	٧,٣	٦,٥	٦,٣	٦,٥	٦,٥	سعر الفائدة على الودائع (٣ أشهر) <sup>٤/</sup>
٩,٧	٩,٧	٩,٧	٩,٢٥	٩,٧	٨,٥	٨,٣	٩,٥	١٠,٣	سعر العائد بين البنوك - ليلة واحدة <sup>١/</sup>
٦,١٠	٦,٠٦	٦,٠٣	٥,٩٨	٦,٠٠	٥,٨١	٥,٥١	٥,٥١	٥,٥٠	سعر الصرف (جنيه مقابل الدولار)

المصادر: وزارة التخطيط والبنك المركزي المصري والجهاز المركزي للتعينة العامة والإحصاء.  
-- بيان غير متاح

١/ لا يتضمن المصريين المقيمين في الخارج.

٢/ بدءاً من أغسطس ٢٠٠٩، تم استحداث سلسلة أرقام قياسية جديدة لأسعار المستهلكين (حضر الجمهورية) باستخدام الأوزان المستخرجة من بحث الدخل والإنفاق والاستهلاك لعام ٢٠٠٩/٢٠٠٨ مع استخدام بيانات شهر يناير ٢٠١٠ كفترة الأساس. وفيما يخص بيانات ما قبل ذلك التاريخ، فقد استخدمت الأوزان المستخرجة من بحث الدخل والإنفاق والاستهلاك لعام ٢٠٠٤/٢٠٠٥ مع استخدام يناير ٢٠٠٧ كشهر أساس.

٣/ قام الجهاز المركزي للتعينة العامة والإحصاء بإصدار رقم قياسي جديد لأسعار المنتجين بدءاً من سبتمبر ٢٠٠٧ ليحل محل الأرقام القياسية لأسعار الجملة، وذلك باستخدام أسعار السلع والخدمات للسنة المالية (٢٠٠٥-٢٠٠٤) كفترة أساس لسلسلة الأرقام القياسية، كما تم استخراج الأوزان باستخدام متوسط عامي (٢٠٠٢-٢٠٠٣، ٢٠٠٣-٢٠٠٤) للقيم الإجمالية للإنتاج الصناعي والزراعي والخدمي.

٤/ البيانات تعكس نهاية الفترة.

٥/ البيان يعكس نهاية نوفمبر ٢٠١٢.

٦/ متوسط ميلادي.

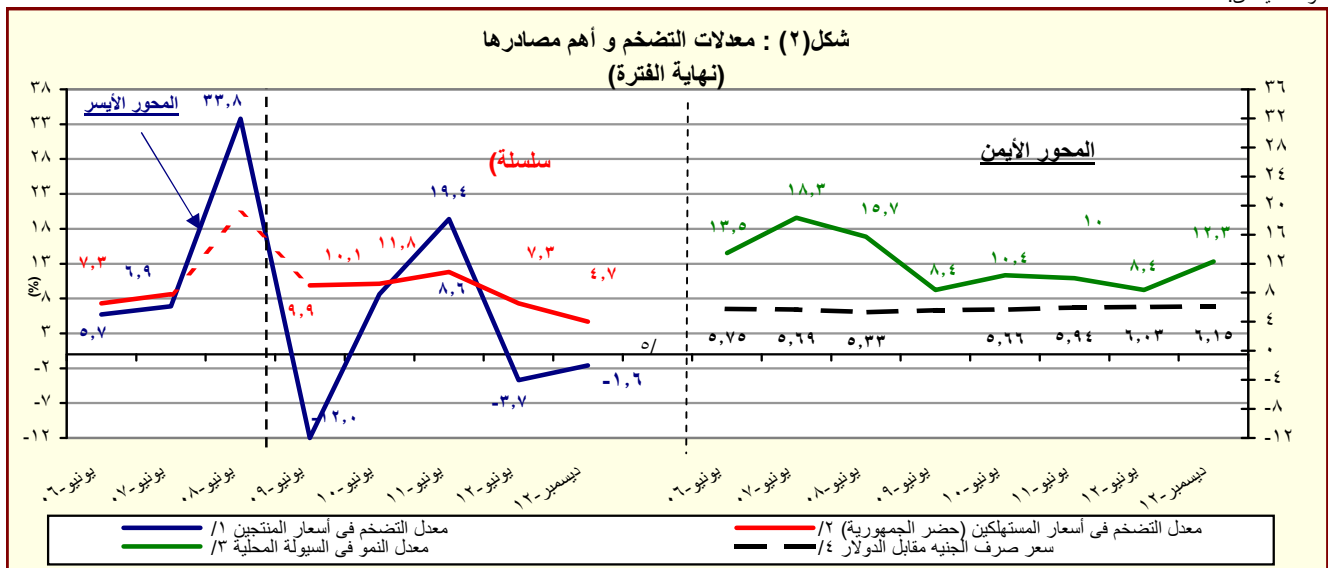

المصدر: البنك المركزي المصري والجهاز المركزي للتعينة العامة والإحصاء

١/ تغيير في السلسلة. تعكس البيانات قبل يونيو ٢٠٠٧ معدلات التضخم وفقاً لأسعار الجملة.

٢/ بدءاً من أغسطس ٢٠٠٩، تم استحداث سلسلة أرقام قياسية جديدة لأسعار المستهلكين (حضر الجمهورية) باستخدام الأوزان المستخرجة من بحث الدخل والإنفاق والاستهلاك لعام ٢٠٠٩/٢٠٠٨ مع استخدام بيانات شهر يناير ٢٠١٠ كفترة الأساس. وفيما يخص بيانات ما قبل ذلك التاريخ، فقد استخدمت الأوزان المستخرجة من بحث الدخل والإنفاق والاستهلاك لعام ٢٠٠٥/٢٠٠٤ مع استخدام يناير ٢٠٠٧ كشهر أساس.

٣/ يعرف إجمالي السيولة المحلية كإجمالي صافي الأصول الأجنبية وصافي الأصول المحلية لدى الجهاز المصرفي (في جانب الأصول)، أو كجملة المعروض النقدي وأشباه النقود لدى الجهاز المصرفي (في جانب الخصوم).

٤/ يعكس البيان متوسط شهري.

٥/ تعكس بيانات الرقم القياسي لأسعار المنتجين عن شهر نوفمبر ٢٠١٢.

القسم الأول: نظرة عامة على الأداء الإقتصادي والمالي (تابع)

يوليو-يناير *٢٠١٣/١٢	٢٠١٣/١٢ <sup>١</sup> موازنة	٢٠١٢/١١	٢٠١١/١٠	٢٠١٠/٠٩	٢٠٠٩/٠٨	٢٠٠٨/٠٧
<b>د. مؤشرات المالية العامة<sup>١/٢</sup></b>						
<b>١- قطاع الموازنة العامة (بالمليون جنيه)<sup>٢/١</sup></b>						
١٦٩,٧٢٠	٣٩٣,٤٧٦	٣٠٣,٦٢٢	٢٦٥,٢٨٦	٢٦٨,١١٤	٢٨٢,٥٠٥	٢٢١,٤٠٤
٢٨٨,٩٢٩	٥٣٣,٧٨٥	٤٧٠,٩٩٢	٤٠١,٨٦٦	٣٦٥,٩٨٧	٣٥١,٥٠٠	٢٨٢,٢٩٠
٤٦,٣٥٣	١,٣٨٣	٦٢,٢٦٤	٤٩,٣٨٣	٢٥,٧٠٥	١٩,٠١٦	١,٠٥٩٤
١١٩,٢٠٩	١٤٠,٣٠٩	١٦٧,٣٧٠	١٣٦,٥٨٠	٩٧,٨٧٢	٦٨,٩٩٥	٦٠,٨٨٦
١١٩,٨٢٥	١٣٤,٩٩٥	١٦٦,٧٠٥	١٣٤,٤٦٠	٩٨,٠٣٨	٧١,٨٢٦	٦١,١٢٢
<b>٢- قطاع الموازنة العامة<sup>٢/٢</sup> (معدل نمو سنوي)</b>						
٢٥,٧	١٢,٥	١٤,٥	-١,١	-٥,١	٢٧,٦	٢٢,٩
٣٥,٤	١٤,٩	٨,٠	١٢,٧	٤,٥	١٩,٠	٢٠,٠
٤,٨	٧,٨	٣١,٤	-٢٥,٠	-١٨,٢	٤١,٧	٢٧,٨
٢٩,٨	١٢,١	١٧,٢	٩,٨	٤,١	٢٤,٥	٢٧,١
٢٠,٦	٢٣,٦	٢٧,٦	١٢,٨	١٢,١	٢١,٢	٢٠,٥
٣٢,٥	٢٦,٩	٢٢,٨	١٧,٦	٣٧,٠	٤,٥	٥,٩
<b>٣- قطاع الحكومة العامة ( مليون جنيه)<sup>١/١</sup></b>						
--	--	٣٤٨٨٦٤	٣٠٢,٠١٠	٣٠٣,٣٧٤	٢٨٨,٥٤٤	٢٤٨,٨٣٤
--	--	٥١٦٤٢٢	٤٤٠,٤١١	٣٩٦,٦٩٣	٣٥٦,٩٤٢	٣٠٥,٧٩٤
--	--	١٦٥٦٩٢	١٣٤,١٣٨	٩٨,٧٩٦	٧٢,٣٧٨	٦٧,٥٦٣
<b>٤ - نسبة إلى الناتج المحلي الإجمالي<sup>١/٢</sup></b>						
<b>قطاع الموازنة العامة<sup>٢/٢</sup></b>						
٩,٥	٢٢,١	١٩,٧	١٩,٣	٢٢,٢	٢٧,١	٢٤,٧
٧,٠	١٥,٠	١٣,٤	١٤,٠	١٤,١	١٥,٧	١٥,٣
٢,٥	٧,١	٦,٢	٥,٣	٨,١	١١,٤	٩,٤
١٦,٣	٣٠,٠	٣٠,٥	٢٩,٣	٣٠,٣	٣٣,٧	٣١,٥
٤,٤	٧,٧	٨,٠	٧,٠	٧,١	٧,٣	٧,٠
٤,١	٧,٥	٦,٨	٦,٢	٦,٠	٥,١	٥,٦
٢,٦	٠,١	٤,٠	٣,٦	٢,١	١,٨	١,٢
٦,٧	٧,٩	١٠,٩	١٠,٠	٨,١	٦,٦	٦,٨
٦,٧	٧,٦	١٠,٨	٩,٨	٨,١	٦,٩	٦,٨
<b>الحكومة العامة<sup>١/١</sup></b>						
--	--	٤,٧	٤,٢	٣,٠	٢,٧	٣,٠
--	--	١٠,٧	٩,٨	٨,٢	٦,٩	٧,٥

المصدر: وزارة المالية

-- بيان غير متاح.

\* بيان مبدئي.

١/ تعكس بيانات الموازنة بعد التصديق عليها من قبل المجلس الأعلى للقوات المسلحة وفقاً للقرار رقم ٢٧ لعام ٢٠١٢.

٢/ تم إعادة تويب عمليات الموازنة العامة لتتفق مع معايير صندوق النقد الدولي والمعروفة بـ GFS ٢٠٠١ (على أساس نقدي).

٣/ يشمل قطاع موازنة الجهاز الإداري والمحليات، والهيئات الخدمية العامة.

٤/ العجز الكلي مخصصاً منه الفوائد المدفوعة.

٥/ العجز الكلي بدون صافي حيازة الأصول المالية.

٦/ يشمل المعاملات المالية لكل من أجهزة الموازنة العامة، وبنك الإستثمار القومي، وصناديق التأمين والمعاشات، ومع مراعاة إستبعاد كافة المعاملات البنائية للجهات الثلاث لمنع ازدواجية الحساب.

٧/ قامت وزارة التخطيط بتقدير قيمة الناتج المحلي الإجمالي لعام ٢٠١٢/٢٠١٢ بنحو ١٧٧٨ مليار جنيه، مقارنةً بناتج محلي إجمالي معدل قدره ١٥٤٢,٣ مليار جنيه لعام ٢٠١٢/٢٠١١.

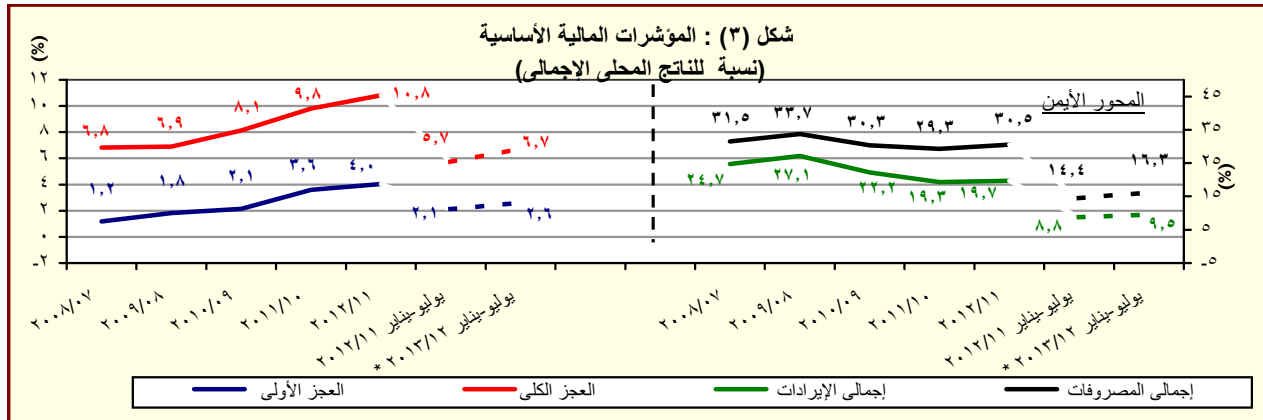

المصدر: وزارة المالية

\* بيان مبدئي، تحت المراجعة.

القسم الأول: نظرة عامة على الأداء الإقتصادي والمالي (تابع)

بيان ربع سنوي				بيان سنوي				
ديسمبر-٢٠١٢*	سبتمبر-٢٠١٢	مارس-٢٠١٢	ديسمبر-٢٠١١	يونيو-٢٠١٢	يونيو-٢٠١١	يونيو-٢٠١٠	يونيو-٢٠٠٩	يونيو-٢٠٠٨
<b>١. ملخص الدين العام المحلي</b>								
<b>(بالمليون جنيه، رصيد نهاية الفترة) <sup>١/</sup></b>								
١٠,٢٩٤,٢٩٣	١٠,٢٣٨,٦٣٨	١٠,٨٩٤,٣٢٢	١٠,٥٨٤,٣٥٩	١٠,١٥٥,٣١٢	٩,٦٧٠,٢٩٠	٨,٠٨٤,٣٨٤	٦,٩٩٠,٦٦٧	٥,٩٩٠,٦٠٣
(٢٢,٣)	(٢١,٥)	(١٦,٨)	(١٩,٠)	(١٩,٤)	(١٩,٧)	(١٥,٥)	(١٦,٧)	(١٠,٥)
١٦٢,٥٤٠	١٦٠,٢٥١	١٦٤,٥١٤	١٦٣,٧٨٧	١٦٤,٧٨٨	١٥٩,١٧٨	١٤٤,٥٦٦	١٣٧,٣٤١	١٢٠,٩٠٤
(٠,٨)	(١,٦)	(٧,٠)	(٩,٠)	(٣,٥)	(١,٠)	(٥,٣)	(١٣,٦)	(٧,٢)
١٠,١٣١,٧٥٣	١٠,٠٧٨,٣٨٧	٩,٢٤٤,٩١٨	٨,٩٤٠,٥٧٢	٩,٩٠٠,٥٢٤	٨,٠٨٤,١١٢	٦,٦٣٠,٨١٨	٥,٦٢٠,٣٢٦	٤,٧٨٠,٦٩٩
(٢٦,٥)	(٢٥,٩)	(١٨,٧)	(٢١,١)	(٢٢,٦)	(٢١,٧)	(١٨,٠)	(١٧,٥)	(٠,١)
١٠,٢٠٨,٣٢٩	١٠,١٥٦,٤٠٤	١٠,١٥٠,٥٠١	٩,٨١٠,٥٢٥	١٠,٠٨٧,٩٤٥	٨,٨٩٠,٤٥٥	٧,٣٣٠,٣٨٧	٦,١٥٨,٤٤٩	٥,١٢٠,٩٨٢
(٢٣,١)	(٢٢,٨)	(١٩,٧)	(٢١,٨)	(٢٢,٤)	(٢١,٢)	(١٩,١)	(٢٠,١)	(٥,٥)
١٧١,٠٨٩	١٦٨,٥٣٩	١٧٢,٠٠٧	١٧٠,٣٧٣	١٧٣,٢٩٢	١٦٦,٥٢٧	١٥٨,٥٣١	١٤٨,٨١١	١٣١,٠٤٣
(٠,٤)	(٠,٦)	(٤,٧)	(٤,٨)	(٤,١)	(٥,٠)	(٦,٥)	(١٣,٦)	(١٢,٠)
١٠,٠٣٧,٢٤٠	٩,٨٧٠,٨٦٥	٨,٤٣٠,٤٤٤	٨,١١٠,١٥٢	٩,٩١٤,٦٥٣	٧,٢٢٤,٥١٨	٥,٧٤٠,٨٥٦	٤,٦٧٠,٣٣٨	٣,٨١٠,٩٣٩
(٢٧,٩)	(٢٨,٠)	(٢٣,٣)	(٢٦,١)	(٢٦,٦)	(٢٥,٧)	(٢٣,١)	(٢٢,٣)	(٣,٤)
١٠,٢٤٣,٧١٦	١٠,١٩٠,٧٥٠	١٠,٠٥٢,٦٦٩	١٠,٠١٩,٦٤٤	١٠,١٢٩,٠٣٠	٩,٣٢٤,٦٠	٧,٦٩٠,٧٨٣	٦,٤٣٠,٦٢٨	٥,٣٧٠,٥٣٣
(٢٢,٠)	(٢١,٩)	(١٨,٢)	(٢٠,٤)	(٢١,١)	(٢١,١)	(١٩,٦)	(١٩,٧)	(٨,٨)
١,٨٨٠,٦٧٦	١,٨٤٠,٠٠٥	١,٩١٤,٧١٤	١,٨٩٠,٩٧٢	١,٩٨٠,٠٦٦	١,٩١٠,١١٦	١,٧٠٠,١٧١	١,٦٧٠,٧٣٣	١,٥٠٠,٥٠١
(٠,٧)	(٠,٩)	(٣,٠)	(٥,٥)	(٣,٠)	(١,٣)	(١,٥)	(١١,٤)	(١٥,٢)
١٠,٥٥٠,٤٠	١٠,٠٠٦,٧٤٥	٨,٦٠٠,٩٥٥	٨,٢٩٠,٦٧٢	٩,٣٠٠,٩٦٤	٧,٤١٠,٣٤٤	٥,٩٩٠,٦١٢	٤,٧٥٠,٨٩٥	٣,٨٧٠,٠٣٢
(١٧,١)	(١٧,١)	(١١,١)	(١٤,٤)	(١٥,١)	(١١,١)	(١١,٠)	(١١,٠)	(١,٥)
<b>٢. إجمالي الدين العام المحلي</b>								
<b>(مليون دولار، رصيد نهاية الفترة) <sup>٢/</sup></b>								
--	٣٤,٧٢٠	٣٣,٤٢٢	٣٣,٦٩٣	٣٤,٣٨٥	٣٤,٩٠٦	٣٣,٦٩٤	٣١,٥٣١	٣٣,٨٩٣
--	٢٥,٤٢٩	٢٥,٤٨٣	٢٥,٧١٨	٢٥,٥٩٤	٢٧,٠٩٢	٢٦,٢٤٩	٢٥,٨١٨	٢١,٦٤١
--	٩,٢٩١	٧,٩٣٩	٧,٩٧٥	٨,٧٩٠	٧,٨١٤	٧,٤٤٥	٥,٧١٣	١٢,٢٥٢
<b>٣. خدمة الدين الحكومي</b>								
<b>(مليون جنيه، تدفقات) <sup>٣/</sup></b>								
٩٠,٧٣٤	٥٣,٩٣٩	١٠٧,٢٠٢	٦٣,١٧٩	١٤٠,٩١٦	١١٧,٢٥١	٩٨,٨٥٦	٧١,١٢٣	٦٠,٠٠٤
٨٣,٠٣٢	٤٨,٥٩٧	٩٠,١٤٣	٥٠,٩٧٤	١٢٢,٣٢٢	١٠٤,٦٢٥	٨٧,٥٦٠	٥٩,٥٧٧	٥٢,٤٣٥
٧,٧٠٢	٥,٣٤٢	١٧,٠٦٠	١٢,٢٠٥	١٨,٥٩٤	١٢,٦٢٧	١١,٢٩٦	١١,٥٤٦	٧,٥٦٩
<b>٤. ملاحظات (نسبة إلى الناتج المحلي الإجمالي) <sup>٤/</sup></b>								
٧٢,٨%	٦٩,٧%	٧٠,٦%	٦٨,٦%	٧٤,٩%	٧٠,٥%	٦٧,٠%	٦٧,١%	٦٧,٠%
٦٣,٧%	٦٠,٧%	٦٠,٠%	٥٨,٠%	٦٤,٢%	٥٨,٩%	٥٥,٠%	٥٤,٠%	٥٣,٥%
٦٨,٠%	٦٥,٠%	٦٥,٨%	٦٣,٦%	٧٠,٥%	٦٤,٨%	٦٠,٨%	٥٩,١%	٥٧,٣%
٥٨,٣%	٥٥,٦%	٥٤,٧%	٥٢,٦%	٥٩,٣%	٥٢,٧%	٤٧,٦%	٤٤,٨%	٤٢,٧%
٧٠,٠%	٦٧,٠%	٦٨,٣%	٦٦,١%	٧٣,٢%	٦٨,٠%	٦٣,٨%	٦١,٨%	٦٠,٠%
٥٩,٣%	٥٦,٦%	٥٥,٨%	٥٣,٨%	٦٠,٤%	٥٤,١%	٤٩,٧%	٤٥,٧%	٤٣,٢%
--	١١,٩%	١٣,١%	١٣,٢%	١٣,٥%	١٥,٢%	١٥,٩%	١٦,٩%	٢٠,١%
--	٨,٧%	١٠,٠%	١٠,١%	١٠,٠%	١١,٨%	١٢,٤%	١٣,٨%	١٢,٩%

المصدر: وزارة المالية و البنك المركزي المصري.

( ) معدل النمو عن العام السابق.

\* بيان مبدئي، خاضع للمراجعة.

- ١/ تعكس البيانات رصيد الدين المحلي ثلاث مستويات تجميعية هي: الدين المحلي لأجهزة الموازنة العامة، الدين المحلي للمجموع للحكومة العامة، والدين العام المحلي المجمع. يشمل الدين المحلي لأجهزة الموازنة العامة أرصدة الدين المستحقة على وحدات الجهاز الإداري، وحدات الإدارة المحلية، والهيئات الخدمية. ويتضمن الدين المحلي للحكومة العامة أرصدة الدين المجمع المستحق على أجهزة الموازنة العامة للدولة و بنك الإستثمار القومي و صناديق التأمين الإجتماعي. أما عن الدين العام المحلي فيشمل أرصدة الدين المحلي المجمع لكل من الحكومة العامة والهيئات الاقتصادية.
- ٢/ يمثل المديونية المستحقة على أجهزة الموازنة العامة (وحدات الجهاز الإداري، وحدات الإدارة المحلية، والهيئات الخدمية).
- ٣/ يمثل رصيد الدين المجمع المستحق على أجهزة الموازنة العامة للدولة و بنك الإستثمار القومي و صناديق التأمين الإجتماعي بعد إستبعاد المديونيات و العلاقات الداخلية فيما بين القطاعات الثلاثة و التي تتمثل في إقتراض أجهزة الموازنة العامة من بنك الإستثمار القومي، سندات وزارة المالية لدى صناديق التأمين الإجتماعي و بنك الإستثمار القومي، سندات صناديق التأمين الإجتماعي و أخيراً إقتراض بنك الإستثمار القومي من صناديق التأمين الإجتماعي.
- ٤/ يمثل رصيد الدين المجمع المستحق على الحكومة العامة والهيئات الاقتصادية بعد إستبعاد إقتراض الهيئات الاقتصادية من بنك الإستثمار القومي، وإقتراض أجهزة الموازنة من الهيئات الاقتصادية.
- ٥/ ودائع الحكومة العامة والهيئات الاقتصادية بعد إستبعاد ودائع صناديق التأمين الإجتماعي وإقتراض قطاع الموازنة من الهيئات الاقتصادية.
- ٦/ طبقاً لتصنيف و منهجية البنك المركزي المصري، والذي يقوم بشطب مديونيات نادي باريس المباشرة و غير المباشرة المستحقة على الجهات الحكومية طبقاً لتواريخ إعادة الجدولة الى العالم الخارجي، في حين تقوم الجهات الحكومية بشطب هذه المديونيات من سجلاتها فور سداد المقابل المحلي الى البنك المركزي طبقاً لجدول السداد الأصلي (والذي يسبق تواريخ إعادة الجدولة).
- ٧/ البيان الربع سنوي لخدمة الدين الحكومي يعكس التدفقات التراكمية لخدمة الدين منذ بداية العام المالي.
- ٨/ قامت وزارة التخطيط بتقدير قيمة الناتج المحلي الإجمالي لعام ٢٠١٣/٢٠١٢ بنحو ١٧٧٨ مليار جنيه، مقارنة بناتج محلي إجمالي معدل قدره ١٥٤٢,٣ مليار جنيه لعام ٢٠١٢/٢٠١١.

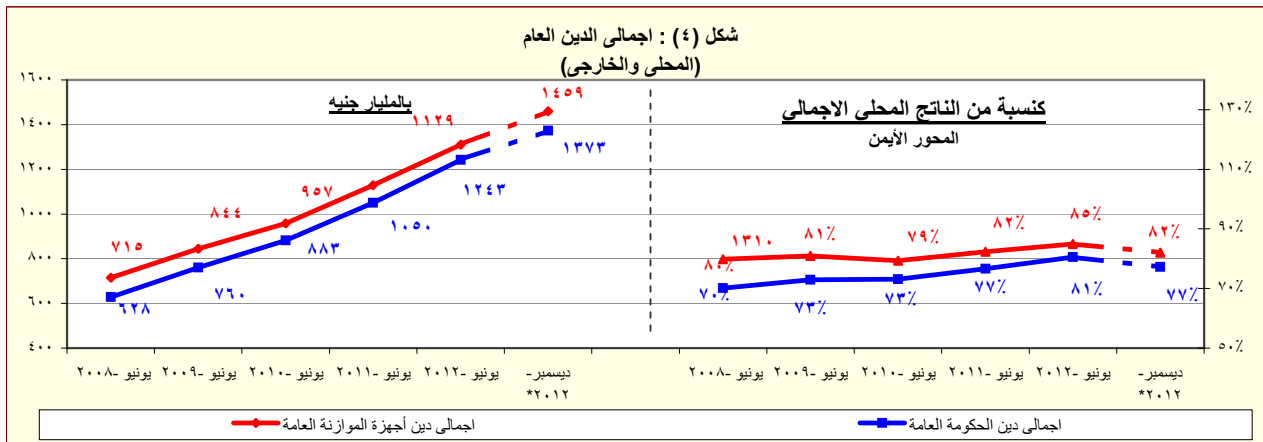

المصدر: وزارة المالية - البنك المركزي المصري.

\* بيان مبدئي

القسم الأول: نظرة عامة على الأداء الإقتصادي والمالي (تابع)

أحدث بيان متاح				بيان سنوي				
نوفمبر-٢٠٢٢*	أكتوبر-٢٠٢٢#	سبتمبر-٢٠٢٢	أغسطس-٢٠٢٢	٢٠١٢/١١	٢٠١١/١٠	٢٠١٠/٠٩	٢٠٠٩/٠٨	٢٠٠٨/٠٧
<b>ز. المؤشرات النقدية (نهاية الفترة)</b>								
<b>مليون جنيه</b>								
٢٦٤,٣٠٢	٢٦٨,٢٥٠	٢٥١,٧٢٣	٢٥٦,٧٠٥	٢٦٣,٦٦٨	٢٥٠,٩٩٢	٢٠٣,٠٧١	١٧٥,١٠٤	١٦٩,٩١١
<b>نقود الإحتياط<sup>١/</sup></b>								
١,١٤٧,٤٩٧	١,١٤٤,٦٥٣	١,١٢٤,٣٣٢	١,١١٥,٢٦٧	١,٠٩٤,٤٠٨	١,٠٠٩,٤١١	٩١٧,٤٥٩	٨٣١,٢١١	٧٦٦,٦٦٤
<b>إجمالي السيولة</b>								
٢٨٧,٨٨٦	٢٩١,٦٨٤	٢٨٢,٨٥٤	٢٨٣,٨١٧	٢٧٤,٥١٠	٢٤٨,٧٠٧	٢١٤,٤٠٠	١٨٢,٩٩١	١٧٠,٥٧٩
<b>المعرض النقدي<sup>٢/</sup></b>								
٨٥٩,٦١١	٨٥٢,٩٦٩	٨٤١,٤٧٨	٨٣١,٤٥٠	٨١٩,٨٩٨	٧٦٠,٧٠٤	٧٠٣,٤١٩	٦٤٨,٢٢٠	٥٩٦,٠٨٥
<b>أشباه النقود<sup>٣/</sup></b>								
<b>معدل النمو السنوي</b>								
٢,٣	١٢,٣	٤,٣	١,٤	٥,١	٢٣,٦	١٦,٠	٣,١	٢٦,٧
<b>نقود الإحتياط<sup>١/</sup></b>								
١١,٢	١١,٠	٩,٨	٨,٩	٨,٤	١٠,٠	١٠,٤	٨,٤	١٥,٧
<b>إجمالي السيولة</b>								
٢٩,٠-	٣٠,٤-	٣٣,٤-	٣٦,٧-	٣٧,٨-	١٠,٢-	١١,١	١٦,٣-	٣٨,٩
<b>صافي الأصول الأجنبية<sup>٤/</sup></b>								
٢١,٣	٢٢,٤	٢١,٩	٢٣,٠	٢٣,٩	١٩,٠	١٠,٠	٢٤,٦	٤,٣
<b>صافي الأصول المحلية<sup>٤/</sup></b>								
٧,٠	٧,٢	٧,٢	٦,٧	٧,٣	٠,٨	٧,٧	٥,١	١٢,٦
<b>صافي المطلوبات من القطاع الخاص<sup>٥/</sup></b>								
<b>معدلات الإقراض إلى الودائع<sup>٦/</sup></b>								
٢٧,١	٢٨,٤	٣٠,٠	٢٩,٢	٢٨,٣	٣٤,٠	٣٤,٩	٣٠,٠	٣٥,٥
<b>القطاع الحكومي</b>								
٥٠,٤	٥٠,٣	٥٠,٧	٥١,٣	٥٢,١	٥١,٢	٥٤,٢	٥٥,٦	٥٥,٤
<b>القطاع غير الحكومي</b>								
٤٧,٤	٤٧,١	٤٧,٤	٤٨,٠	٤٨,٧	٤٦,٤	٤٧,٦	٥١,٥	٥٠,٩
<b>بالعملة المحلية</b>								
٦١,٧	٦٢,٧	٦٣,٣	٦٣,٧	٦٥,١	٦٩,٠	٧٩,٩	٦٩,٠	٦٩,٧
<b>بالعملة الأجنبية</b>								
<b>مؤشرات:</b>								
٤,٣٤	٤,٢٧	٤,٤٧	٤,٣٤	٤,١٥	٤,٠٢	٤,٥٢	٤,٧٥	٤,٥١
<b>مضاعف السيولة المحلية<sup>٧/</sup></b>								
١,٦٣	١,٦٣	١,٦٥	١,٦٦	١,٤٧	١,٤٢	١,٣٨	١,٣٠	١,٢٥
<b>معدل دوران النقود (وسطي)<sup>٨/</sup></b>								
١٦,٩	١٦,٦	١٦,٧	١٦,٨	١٧,٠	١٧,٥	١٧,٢	٢٠,١	٢٠,٨
<b>معدل الدولار في السيولة المحلية<sup>٩/</sup></b>								
٢٣,٥	٢٣,٤	٢٣,٣	٢٣,٦	٢٣,٩	٢٤,٠	٢٢,٩	٢٥,٧	٢٥,٨
<b>معدل الدولار في الودائع<sup>١٠/</sup></b>								

المصادر: البنك المركزي المصري وحسابات وزارة المالية.

\* ميدنى.

# بيان معدل.

- ١/ تتضمن النقود المتداولة خارج البنك المركزي بالإضافة إلى ودائع البنوك لدى البنك المركزي بالجنيه المصري.
- ٢/ يتضمن النقود المتداولة خارج الجهاز المصرفي بالإضافة إلى الودائع الجارية بالعملة المحلية. لا تتضمن الشيكات والحوالات تحت التحصيل.
- ٣/ تتضمن الودائع الجارية بالعملة الأجنبية والودائع غير الجارية بالعملة المحلية والأجنبية.
- ٤/ تم تفعيل إنفاذية الحساب المجمع بين البنك المركزي ووزارة المالية في يونيو ٢٠٠٨، مما أدى إلى إهلاك جزء من السندات الصادرة عن وزارة المالية لصالح البنك المركزي.
- ٥/ يتضمن المطلوبات من القطاع الخاص والقطاع العائلي.
- ٦/ لا تتضمن كل من الودائع لدى البنك المركزي والقرروض الممنوحة من قبل البنك المركزي.
- ٧/ إجمالي السيولة المحلية / نقود الإحتياط.
- ٨/ الناتج المحلي الإجمالي / متوسط إجمالي السيولة المحلية (M٢). متوسط إجمالي السيولة المحلية =  $\frac{1}{2} [(M٢) t + (M٢) t - 1]$ .
- ٩/ يمثل نسبة الودائع الجارية وغير الجارية بالعملة الأجنبية إلى إجمالي السيولة المحلية. لا تتضمن كل من ودائع غير المقيمين (جزء من صافي الأصول الأجنبية) والودائع الحكومية.
- ١٠/ يمثل نسبة الودائع الحكومية وغير الحكومية بالعملة الأجنبية إلى إجمالي الودائع لدى البنوك. غير متضمن ودائع البنوك لدى البنك المركزي.

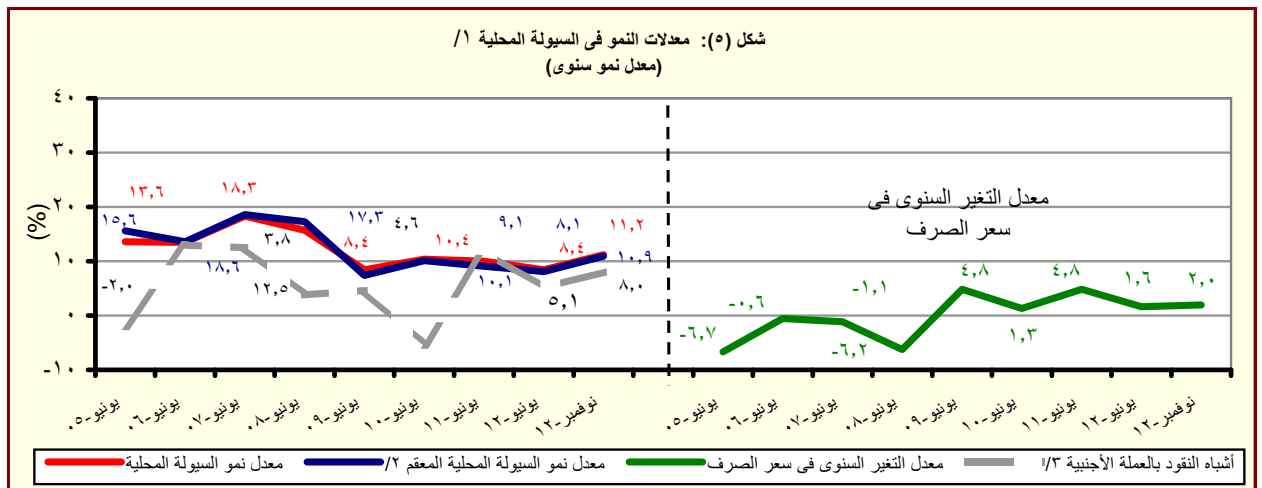

القسم الأول: نظرة عامة على الأداء الإقتصادي والمالي (تابع)

بيان ربع سنوي				بيان سنوي				
سبتمبر-١٢	يونيو-١٢	مارس-١٢	سبتمبر-١١	٢٠١٢/١١	٢٠١١/١٠	٢٠١٠/٠٩	٢٠٠٩/٠٨	٢٠٠٨/٠٧
<b>ي- القطاع المالي والإستثمارات</b>								
٢,٨	٥,٢	٤,٠	٣,٢	١٦,٧	١٧,١	١٩,٥	١٩,٢	٢٢,٤
إجمالي الإستثمارات المحلية (نسبة إلى الناتج المحلي الإجمالي) <sup>١١</sup>								
٠,٠٤	٠,٧	٠,٢	٠,٢	٠,٨	٠,٩	٣,١	٤,٣	٨,١
الإستثمارات الأجنبية المباشرة (نسبة إلى الناتج المحلي الإجمالي) <sup>١٢/١١</sup>								
<b>مؤشرات سوق المال (نهاية العام الميلادي)</b>								
١٠٢٦	٦٠٥	٦٧٩	--	٣١٨	١٥٠٤	١٤٠١	--	٣٤١٢
مؤشر هيئة سوق المال								
--	٨,٤	٣,١	٤,٣	٤,١	٠,٧	١,٩	--	١,١
معدل تذبذب مؤشر سوق المال <sup>١٣</sup>								
--	--	٤٩٧	٤٢٠	٣٨٢	٦٦٤	٥٧٣	٤٢٧	٩٢٧٣٤
مؤشر هيرمس								
--	--	١,٧٧	١,٤٥	١,٢١	٠,٤٩	٢,٢٢	١,٤٧	١,٢٠
معدل تذبذب مؤشر هيرمس <sup>١٣</sup>								
٤٠٦	٣٤٠	٣٦٢	٣١٤	٢٨٨	٤٨٨	٥٠٠	٤٧٤	٧٦٨
رأس المال السوقي (مليار جنيه) <sup>١٥</sup>								
٢٢,٨	٢٢,٠	٢٣,٥	٢٠,٤	١٨,٧	٣٥,٦	٤١,٤	٤٥,٤	٨٥,٨
رأس المال السوقي (نسبة إلى الناتج المحلي الإجمالي) <sup>١٦</sup>								
١٢,٨	١١,٠	١١,٧	١١,٢	١٠,٥	١٤,٧	١٢,١	٧,٦	١٩,١
مضاعف الربحية <sup>١٧</sup>								
٨,٣	٨,٤	٨,٧	٩,٦	١٠,٤	٧,١	٧,٠	٦,٦	٥,١
عائد السهم (%) <sup>١٨</sup>								
٣١٠,٥٢٠	٢٨٥,٣١١	٢٦٤,٩٦٩	٢٣٨,٩٥٩	٢٤٨,٨٦٩	٢٢٦,٧٩٩	١٣٤,٢٢٦	٧٨,٨٤١	٧١,٥٤٥
سندات مقيدة (مليون جنيه)								
<b>القطاع المصرفي (مليون جنيه): <sup>١٩</sup></b>								
١,٤١٣,٠٨٩	١,٣٦٦,١٦٠	١,٣٢٢,٤١٣	١,٢٩٦,٠٨٥	١,٣٦٦,١٦٠	١,٢٦٩,٦٩٠	١,٢٢٠,٦٥٥	١,٠٩١,٩٩٣	١,٠٨٣,٣١١
إجمالي الأصول								
٥٠٨,٤٢٤	٥٠٦,٧٣٦	٤٩٥,١٢٥	٤٧٨,٩٥٦	٥٠٦,٧٣٦	٤٧٤,١٣٩	٤٦٥,٩٩٠	٤٢٩,٩٥٧	٤٠١,٤٢٥
إجمالي أرصدة الإقراض و الخصم								
٧٠,٤٤٠	٦٧,٣٤٥	٦٠,٠٥٨	٥٩,٣٤٦	٦٧,٣٤٥	٥٩,٠٤٩	٤٦,٥٩٨	٤١,٥٥٠	٣٧,٥٧٦
رأس المال								
١,٠٤٧,٨١٥	١,٠٢٣,٥١٧	٩٩٠,٧٢٣	٩٦٩,٧٨٠	١,٠٢٣,٥١٧	٩٥٧,٠٣٧	٨٩٢,٤٩٢	٨٠٩,٦٩٤	٧٤٧,١٩٩
إجمالي الودائع								
٩,٩	١٠,٧	١٠,٩	١١,٠	--	١٠,٥	١٣,٦	١٣,٤	--
القروض غير المنتظمة إلى إجمالي القروض								
<b>مؤشرات مختارة</b>								
<b>مؤشرات السيولة في الجهاز المصرفي</b>								
٤٨,٤	٤٩,٤	٤٩,٣	٤٩,٠	٤٩,٤	٤٩,١	٥١,٨	٥٢,٤	٥٣,١
القروض / الودائع <sup>١١٠</sup>								
٣٦,٠	٣٧,١	٣٧,٤	٣٧,٠	٣٧,١	٣٧,٣	٣٨,٢	٣٩,٤	٣٧,١
القروض / الأصول <sup>١١١</sup>								
٤١,٠	٤٠,٦	٣٨,٨	٣٦,٩	٤٠,٦	٣٧,٣	٣٣,٣	٣٠,٥	١٨,٦
الأوراق المالية / الأصول <sup>١١١</sup>								
٧٤,٢	٧٤,٩	٧٣,٩	٧٤,٨	٧٤,٩	٧٥,٤	٧٣,١	٧٤,١	٦٩,٠
الودائع / الأصول <sup>١١١</sup>								
٧,٠	٦,٨	٦,٣	٦,٥	٦,٨	٦,٤	٦,٢	٥,٨	٤,٩
رأس المال / الأصول <sup>١١١</sup>								
٣,٨	٤,٠	٤,٢	٤,٠	٤,٠	٤,٣	٥,٨	٦,٤	٥,٨
مخصصات القروض / إجمالي الأصول <sup>١١١</sup>								

المصادر: الهيئة العامة لسوق المال والبنك المركزي المصري.

-- بيان غير متاح.

١/ تم حساب المؤشرات الربع سنوية كنسبة من الناتج المحلي الإجمالي للعام بأكمله.

٢/ صافي الإستثمارات الأجنبية المباشرة تشمل الإستثمار الاجنبي في قطاع البترول.

٣/ على أساس الإنحراف المعياري للعوائد اليومية خلال شهر الدراسة. البيانات السنوية تعكس نهاية ديسمبر من كل عام.

٤/ سلسلة معدلة.

٥/ القيمة السوقية للأرصدة القائمة. يمثل ناتج ضرب عدد الأسهم القائمة في سعر السوق السائد.

٦/ قامت وزارة التخطيط بتقدير قيمة الناتج المحلي الإجمالي لعام ٢٠١٣/٢٠١٢ بنحو ١٧٧٨ مليار جنيه ، مقارنة بناتج محلي إجمالي معدل قدره ١٥٤٢,٣ مليار جنيه لعام ٢٠١٢/٢٠١١.

٧/ ويعرف أيضا بمعدل السعر على العائد، ويقاس بنسبة سعر السوق لكل سهم إلى أرباحه السنوية.

٨/ الكوبون السنوي الموزع / سعر السهم الجارى.

٩/ تعكس بيانات البنوك التجارية.

١٠/ تتضمن القروض والودائع الحكومية وغير الحكومية ، ولا تشمل ودائع البنوك لدى البنك المركزي المصري.

١١/ لدى البنوك العامة في مصر ، بخلاف البنك المركزي.

القسم الأول: نظرة عامة على الأداء الإقتصادي والمالى (تابع)

بيان ربع سنوي				بيان سنوي				
يوليو-سبتمبر *٢٠١٢	أبريل-يونيو *٢٠١٢	يناير-مارس *٢٠١٢	يوليو-سبتمبر *٢٠١١	٢٠١٢/١١ * #٢٠١١/١٠	٢٠١٠/٠٩	٢٠٠٩/٠٨	٢٠٠٨/٠٧	
<b>ك- معاملات القطاع الخارجى</b>								
<b>(مليون دولار)</b>								
١٧,٤٩٩	١٧,٢٤٤	١٦,٣٧٠	١٦,٢٠٢	٦٦,٢٥٦	٦٢,٠٠٢	٥٧,٨٩٩	٥٧,٢١٧	٦٥,٩٠٤
إجمالى المتحصلات الجارية								
١٧,٧٧٨	١٨,٧٧٩	١٨,٧٠٩	١٨,٣٧٧	٧٤,١٨٤	٦٨,٠٩٠	٦٢,٢١٧	٦١,٦٤١	٦٥,٠١٦
إجمالى المدفوعات الجارية								
٦,٨٨٠-	٨,١٧١-	٧,٩٢٩-	٧,٨٢٣-	٣١,٦٩٨-	٢٧,١٠٣-	٢٥,١٢٠-	٢٥,١٧٣-	٢٣,٤١٥-
الميزان التجارى								
١,٦٩٧	١,٥٦٤	٦٧٥	١,٦٢٢	٥,٣٦٢	٧,٨٧٨	١٠,٣٣٩	١٢,٥٠٢	١٤,٩٦٦
الميزان الخدمى								
٢٧٩-	١,٥٣٦-	٢,٣٣٩-	٢,١٧٥-	٧,٩٢٨-	٦,٠٨٨-	٤,٣١٨-	٤,٤٢٤-	٨٨٨
ميزان المعاملات الجارية								
٤٤٤	٢,٢٦٥	١,٢٥٧-	٥٠٢	١,٤٠٤-	٤,١٩٩-	٨,٩٨٠	٢,٢٨٥	٧,٥٥٨
صافى تدفقات ميزان المعاملات الرأسمالية والمالية								
٥١٩-	١٠٨-	٣,١٦٥-	٢,٣٥٦-	١١,٢٧٨-	٩,٧٥٤-	٣,٣٥٦	٣,٣٧٨-	٥,٤٢٠
الميزان الكلى (ميزان المدفوعات)								
١٥,٠٤٣	١٥,٥٣٤	١٥,١١٩	٢٤,٠٠٩	١٥,٥٣٤	٢٦,٥٦٤	٣٥,٢٢١	٣١,٣١٠	٣٤,٥٧٢
صافى الإحتياطيات الدولية <sup>١/</sup>								
<b>(نسبة إلى الناتج المحلى الإجمالى)<sup>٢/</sup></b>								
٦,٠	٦,٧	٦,٤	٦,٢	٢٥,٨	٢٦,٣	٢٦,٥	٣٠,٣	٤٠,٥
إجمالى المتحصلات الجارية								
٦,١	٧,٣	٧,٣	٧,١	٢٨,٨	٢٨,٩	٢٨,٤	٣٢,٦	٤٠,٠
إجمالى المدفوعات الجارية								
٢,٣-	٣,٢-	٣,١-	٣,٠-	١٢,٣-	١١,٥-	١١,٥-	١٣,٣-	١٤,٤-
الميزان التجارى								
٠,٦	٠,٦	٠,٣	٠,٦	٢,١	٣,٣	٤,٧	٦,٦	٩,٢
الميزان الخدمى								
٠,١-	٠,٦-	٠,٩-	٠,٨-	٣,١-	٢,٦-	٢,٠-	٢,٣-	٠,٥
ميزان المعاملات الجارية								
٠,٢-	٠,٠	١,٢-	٠,٩-	٤,٤-	٤,١-	١,٥	١,٨-	٣,٣
الميزان الكلى (ميزان المدفوعات)								
<b>(نسبة إلى إجمالى المتحصلات الجارية)<sup>٣/</sup></b>								
٢٠,٤	٢٠,٧	٢٠,٩	٢١,٨	٢١,١	٢٤,٣	٢٣,٩	٢٥,٠	٢٢,٩
الصادرات غير البترولية								
١٩,٣	١٩,٣	١٨,٧	٢٠,٠	٢٠,٠	١٩,٨	١٨,٠	١٩,٤	٢٢,٣
الصادرات البترولية								
١٥,١	١٣,٥	١٢,٤	١٦,٧	١٤,٤	١٧,٣	٢٠,٤	١٨,٥	١٦,٧
السياحة								
٢٧,٨	٢٩,٠	٢٩,٨	٢٤,٨	٢٧,١	٢٠,٢	١٦,٧	١٣,٥	١٢,٩
التحويلات الخاصة								
<b>مؤشرات أخرى (%)</b>								
٥٠,٢	٤٥,٨	٤٥,٠	٤٦,٤	٤٦	٥٠	٤٩	٥٠	٥٦
نسبة تغطية الصادرات للواردات السلعية								
١٤٣	١٤٢	١١٦	١٤٣	١٣٥	١٥٦	١٧٨	٢١١	٢٢٢
نسبة تغطية الصادرات للواردات الخدمية								
٣,٣	٣,١	٣,١	٤,٩	٣,٢	٥,٩	٨,٦	٧,٥	٧,٩
نسبة تغطية صافى الإحتياطيات الدولية للواردات (عدد الأشهر) <sup>٤/</sup>								
٤٣,٣	٤٥,٢	٤٥,٢	٧٠,٦	٤٥,٢	٧٦,١	١٠٤,٨	٩٩,٦	١٠٢,١
نسبة صافى الإحتياطيات الدولية إلى الدين الخارجى (%) <sup>٥/</sup>								

المصدر: البنك المركزى المصرى.

# أرقام معدلة من قبل البنك المركزى المصرى.

\* بيان مبدئى.

١/ قد تظهر بعض الفروق فى تقييم الإحتياطيات الدولية نتيجة استخدام أسعار مختلفة داخل محفظة الإحتياطى من العملات الأجنبية.

٢/ تم حساب المؤشرات الربع سنوية بإستخدام بيانات الناتج المحلى الإجمالى للعام بأكمله. قامت وزارة التخطيط بتقدير قيمة الناتج المحلى الإجمالى لعام ٢٠١٢/٢٠١٢ بنحو ١٧٧٨ مليار جنيه، مقارنة بناتج محلى إجمالى معدل قدره ١٥٤٢,٣ مليار جنيه لعام ٢٠١٢/٢٠١١.

٣/ بإستبعاد التحويلات الرسمية.

٤/ بعدد أشهر الواردات.

٥/ لا يشمل مديونية القطاع الخاص غير المضمونة.

# القسم الثاني

## مؤشرات الإقتصاد العيني و الحقيقي

- |  |          |
|--|----------|
| النتاج المحلي الإجمالي بحسب الموارد و الإستخدامات بأسعار السوق (أسعار جارية)..... ١١             | جدول (١) |
| النتاج المحلي الإجمالي بتكلفة عوامل الإنتاج موزعاً بحسب القطاعات الإقتصادية (أسعار جارية).... ١٢ | جدول (٢) |
| إجمالي الإستثمارات موزعة بحسب القطاعات الإقتصادية..... ١٣  | جدول (٣) |

جدول (١) الناتج المحلي الإجمالي بحسب الموارد والإستخدامات (بأسعار السوق)<sup>١</sup>  
(أسعار جارية)

(مليار جنيه)

يوليو - سبتمبر ٢٠١٣/٢٠١٢	٢٠١٢/٢٠١١							
	٢٠١٢/٢٠١١	٢٠١١/٢٠١٠	٢٠١٠/٢٠٠٩	٢٠٠٩/٢٠٠٨	٢٠٠٨/٢٠٠٧	٢٠٠٧/٢٠٠٦	٢٠٠٦/٢٠٠٥	
٤٤٥,٨	١٥٤٢,٣	١٣٧١,١	١٢٠٦,٦	١٠٤٢,٢	٨٩٥,٥	٧٤٤,٨	٦١٧,٧	الناتج المحلي الإجمالي
(١٠,٩)	(١٢,٥)	(١٣,٦)	(١٥,٨)	(١٦,٤)	(٢٠,٢)	(٢٠,٦)	(١٤,٧)	
٤٦٧,٨	١٦٦٠,٣	١٤٢٧,٦	١٢٦٩,٨	١١١١,٤	٩٤٥,٦	٧٧٨,٩	٦٣٢,٨	جملة الطلب المحلي
٤١٨,٥	١٤٠٢,٢	١١٩٣,١	١٠٣٤,٥	٩١١,٤	٧٤٥,١	٦٢٣,٦	٥١٧,١	الإستهلاك النهائي
٣٦٨,٣	١٢٢٣,٢	١٠٣٦,١	٨٩٩,٨	٧٩٣,١	٦٤٧,٦	٥٣٩,٢	٤٤١,٢	الإستهلاك الخاص
٥٠,٢	١٧٩,٠	١٥٧,٠	١٣٤,٧	١١٨,٣	٩٧,٥	٨٤,٤	٧٥,٩	الإستهلاك العام والحكومي
٤٩,٣	٢٥٨,١	٢٣٤,٥	٢٣٥,٣	٢٠٠,٠	٢٠٠,٥	١٥٥,٣	١١٥,٧	الاستثمارات <sup>٢</sup>
٢٢,٠-	١١٨,٠-	٥٦,٥-	٦٣,٢-	٦٩,٢-	٥٠,١-	٣٤,١-	١٥,١-	صافي الصادرات
٧٦,٢	٢٨٦,١	٢٨٢,٠	٢٥٧,٦	٢٦٠,١	٢٩٥,٩	٢٢٥,٣	١٩٣,٢	الصادرات السلعية والخدمية <sup>٤</sup>
٩٨,٢	٤٠٤,١	٣٣٨,٥	٣٢٠,٨	٣٢٩,٣	٣٤٦,٠	٢٥٩,٤	٢٠٨,٣	الواردات السلعية والخدمية
<b>ملاحظات (نسبة للناتج المحلي الإجمالي)</b>								
٩٣,٩	٩٠,٩	٨٧,٠	٨٥,٧	٨٧,٤	٨٣,٢	٨٣,٧	٨٣,٧	الإستهلاك النهائي
١١,١	١٦,٧	١٧,١	١٩,٥	١٩,٢	٢٢,٤	٢٠,٩	١٨,٧	الاستثمارات <sup>٢</sup>
١٧,١	١٨,٦	٢٠,٦	٢١,٣	٢٥,٠	٣٣,٠	٣٠,٢	٣١,٣	الصادرات السلعية والخدمية <sup>٤</sup>
٢٢,٠	٢٦,٢	٢٤,٧	٢٦,٦	٣١,٦	٣٨,٦	٣٤,٨	٣٣,٧	الواردات السلعية والخدمية

المصدر: وزارة التنمية الاقتصادية.

\* بيان مبدئي، وقابل للتعديل. قامت وزارة التخطيط بتقدير قيمة الناتج المحلي الإجمالي لعام ٢٠١٣/٢٠١٢ بنحو ١٧٧٨ مليار جنيه، مقارنة بناتج محلي إجمالي معدل قدره ١٥٤٢,٣ مليار جنيه لعام ٢٠١٢/٢٠١١.

( ) معدل النمو عن الفترة المقابلة في العام السابق.

١/ تشمل صافي الضرائب غير المباشرة.

٢/ قامت وزارة التخطيط بمراجعة بيانات الناتج المحلي الإجمالي لعام ٢٠١٢/١١ على أساس ربع سنوي.

٣/ تشمل التكوين الرأسمالي والتغير في المخزون. تصل قيمة التغير في المخزون خلال عام ٢٠١٢/٢٠١١ نحو ١١ مليار جنيه، مقارنة بـ ٥,٢ مليار جنيه خلال العام المالي السابق.

٤/ تشمل حصة الشرك الأجنبي في قطاع البترول.

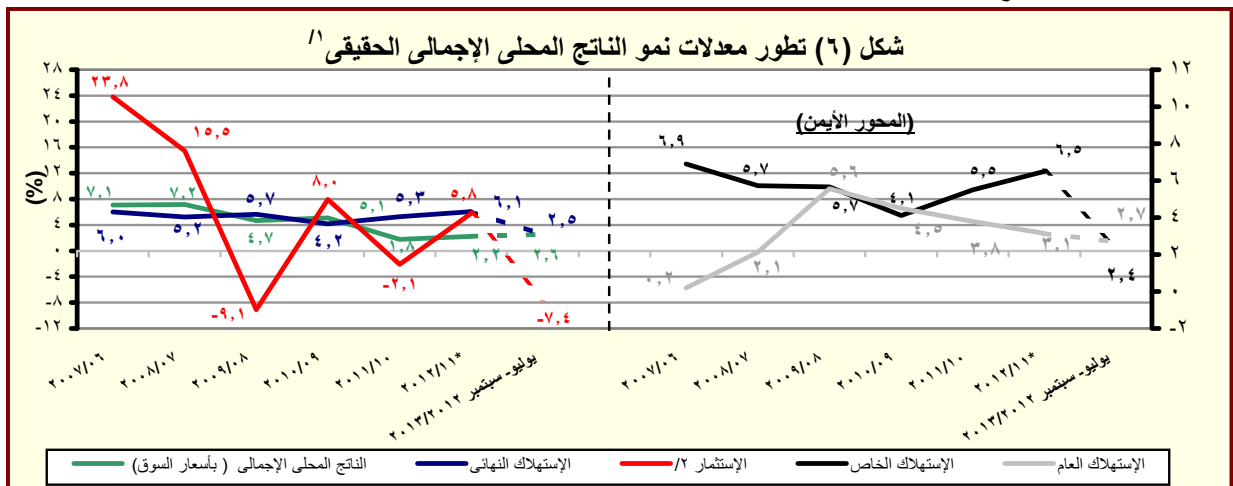

المصدر: وزارة التخطيط والتعاون الدولي.

\* بيان مبدئي، وقابل للتعديل.

١/ باستخدام أسعار ٢٠٠٢/٢٠٠١ للفترة ٢٠٠٣/٠٢ - ٢٠٠٧/٠٦ والأسعار الثابتة لسنة ٢٠٠٧/٠٦ عند حساب معدلات النمو الحقيقية للفترة ٢٠٠٨/٠٧ - ٢٠١٢/١١، والأسعار الثابتة لسنة ٢٠١٢/١١ عند حساب معدلات النمو الحقيقية خلال عام ٢٠١٣/١٢.

٢/ تشمل التكوين الرأسمالي والتغير في المخزون.

جدول (٢): الناتج المحلي الإجمالي بتكلفة عوامل الإنتاج موزعاً بحسب القطاعات الاقتصادية

(أسعار جارية)

(مليون جنيه)

يوليو - سبتمبر ٢٠١٣/٢٠١٢	٢٠١٢/٢٠١١	٢٠١١/٢٠١٠	٢٠١٠/٢٠٠٩	٢٠٠٩/٢٠٠٨	٢٠٠٨/٢٠٠٧	٢٠٠٧/٢٠٠٦	٢٠٠٦/٢٠٠٥	
٤٢٧,٩٦٤	١,٤٧٥,٣٢٦	١,٣٠٩,٩٠٦	١,١٥٠,٥٩٠	٩٩٤,٠٥٥	٨٥٥,٣٠٢	٧١٠,٣٨٨	٥٨١,١٤٤	إجمالي الناتج المحلي
(١٠,٩)	(١٢,٦)	(١٣,٨)	(١٥,٧)	(١٦,٢)	(٢٠,٤)	(٢٢,٢)	(١٤,٧)	
٢٣٣,٥٦٨	٧٧٥,٦٧٠	٦٨٢,١٥٦	٥٩١,٩٠٣	٥٠٨,٠٠١	٤٣٦,٧٢٧	٣٦٠,٥٣٠	٣٠٥,٠٩٤	إجمالي القطاع السلعي
(١١,٢)	(١٣,٧)	(١٥,٢)	(١٦,٥)	(١٦,٣)	(٢١,١)	(١٨,٢)	(١٧,٧)	
٧٥,٦٥٠	٢١٨,٢١٦	١٩٠,١٥٩	١٦٠,٩٧٠	١٣٥,٤٦٥	١١٣,١٠٤	٩٩,٩٥٣	٨١,٧٦٦	الزراعة و الغابات و الصيد
٧١,٠١٥	٢٢٨,٣٨٤	١٩٥,١٣٦	١٦٥,٧٤٧	١٤٧,٩٦٦	١٣٣,٦٧٤	١٠٣,٦٥٦	٨٩,٨٣٤	الإستخراجات:
٢٩,٩٦٥	٩٦,٠٥٤	٨١,٥٦٦	٦٨,٥٣٨	٦١,٧٥٩	٥٦,٧٢٢	٤٤,٠٥٩	٤٠,٥٨٦	البتروال
٣٩,٤٨٦	١٢٦,٣١٨	١٠٨,٢٠٦	٩٢,٥٣٨	٨٢,٢٠٦	٧٣,٤٩٥	٥٦,٥٩٠	٤٨,٣١١	الغاز الطبيعي
(١٣,٤)	(١٦,٧)	(١٦,٩)	(١٢,٦)	(١١,٩)	(٢٩,٩)	(١٧,١)	(٧٥,٣)	
١,٥٦٤	٦,٠١٢	٥,٣٦٤	٤,٦٧١	٤,٠٠١	٣,٤٥٧	٣,٠٠٧	٩٣٧	استخراجات أخرى
٦٣,٤١٥	٢٣٨,٣٦٩	٢١٦,١٨٤	١٩٤,٢٩٠	١٦٤,٥٢٣	١٣٩,٠٠٣	١١٤,٤٧٥	٩٨,٦٩٣	الصناعات التحويلية:
٤,٧١٠	١٦,٩٢٣	١٤,٨٢٩	١٢,٥١٦	١٠,٢٥٧	٧,٩٢٢	٦,٠٥٥	٥,٦٠١	تكرير البترول
٥٨,٧٠٥	٢٢١,٤٤٦	٢٠١,٣٥٥	١٨١,٧٧٤	١٥٤,٢٦٦	١٣١,٠٨١	١٠٨,٤٢٠	٩٣,٠٩٢	تحويلية أخرى
٥,٣٦٣	١٩,٠٨٠	١٦,٨٣٢	١٤,٨٩٧	١٣,٠٤٣	١١,٥٠٧	٩,٨٨٠	٨,٨٨٠	الكهرباء
١,١٦٨	٤,٢٣٩	٣,٧٧٥	٣,٣٩٠	٢,٩٧٧	٢,٦٥٩	٢,٣٩٠	٢,١٥٨	المياه
١٦,٩٥٧	٦٧,٣٨٢	٦٠,٠٧٠	٥٢,٦٠٩	٤٤,٠٢٦	٣٦,٧٨٠	٣٠,١٧٥	٢٣,٧٦٣	التشييد والبناء
(١٥,٩)	(١٢,٢)	(١٤,٢)	(١٩,٥)	(١٩,٧)	(٢١,٩)	(٢٧,٠)	(١٨,٢)	
١٢٥,٢٨٢	٤٤٥,٩٠٣	٤٠٤,٨٣٧	٣٦٤,٥١٨	٣١٨,٥٦٦	٢٧٩,٦٠٦	٢٣٣,٠٥٢	١٨٣,٥٦٧	إجمالي الخدمات الإنتاجية
(٨,٩)	(١٠,١)	(١١,١)	(١٤,٤)	(١٣,٩)	(٢٠,٠)	(٢٧,٠)	(١٢,٧)	
١٧,٦٣٥	٦٠,٥١٣	٥٣,٣٥١	٤٧,٤٠٠	٤٠,٩٦٢	٣٤,٧٩٠	٢٩,٥٤٩	٢٤,٥١٩	النقل والتخزين
٩,٩٢١	٣٨,٦٧٠	٣٧,٣٠١	٣٤,٨١٨	٣١,١٨٥	٢٧,١٥١	٢٣,٠٦٢	١١,٩٧٤	الإتصالات
٨,٠٢١	٣١,٢٠٣	٢٩,٣١١	٢٥,٨٠٣	٢٦,٨٢٦	٢٨,٧٢٩	٢٤,٠٨٤	٢٣,٣٩٩	قناة السويس
(٢,٢)-	(٦,٥)	(١٣,٦)	(٣,٨)-	(٦,٦)-	(١٩,٣)	(٢,٩)	(١٦,١)	
٤٦,٧٤٩	١٦٦,٣٣٠	١٥٠,٦٥٨	١٣٣,٧٧٤	١١٣,٣٩٨	٩٣,٣٨٢	٧٧,٦٧٥	٦٣,٥٨٣	تجارة الجملة و التجزئة
١٥,٠٩٦	٤٩,٧٤١	٤٤,٨٣٤	٤١,١٧٤	٣٦,١٢٥	٣١,٧٥٦	٢٧,٥٣١	٢٨,٧٩٨	الوساطة المالية و الأنشطة المساعدة:
١٤,٧١٢	٥٣,٦٦٣	٤٧,٦٢٧	٤١,٥٢١	٣٥,٦٨٩	٣١,٣٧٥	٢٦,٣٧٢	١٢,٤٩٧	التأمين و التأمينات الإجتماعية
١٣,١٤٨	٤٥,٧٨٣	٤١,٧٥٥	٤٠,٠٢٨	٣٤,٣٨٢	٣٢,٤٢٤	٢٤,٧٧٨	١٨,٧٩٨	المطاعم والفنادق
(٩,٣)	(٩,٦)	(٤,٣)	(١٦,٤)	(٦,٠)	(٣٠,٩)	(٣١,٨)	(١٢,٥)	
٦٩,١١٤	٢٥٣,٧٥٣	٢٢٢,٩١٢	١٩٤,١٧٠	١٦٧,٤٨٨	١٣٨,٩٧٠	١١٦,٨٠٦	٩٢,٤٨٣	إجمالي الخدمات الإجتماعية
(١٣,٢)	(١٣,٨)	(١٤,٨)	(١٥,٩)	(٢٠,٥)	(١٩,٠)	(٢٦,٣)	(٩,٥)	
١٠,٤٧٠	٣٨,٠٣٥	٣٤,٠٦٦	٣٠,٢٦٢	٢٦,٥٧٥	٢٣,٣٣٤	٢٠,٩٤٣	١٩,٠٥٥	الأنشطة العقارية
٤,٠٨٣١	١٥٣,٩٨٤	١٣٣,٦٨٨	١١٤,٩٤٤	٩٨,٥٧٥	٧٩,٧٣٧	٦٤,٢٢٠	٥٦,٩٣٠	الحكومة العامة
٤,٥٢٧	١٦,٢٢٩	١٤,٥٥٨	١٢,٨٢٨	١١,١٣٣	٩,٤٩٢	٨,٣٧٦	٣,٤٩٦	خدمات التعليم
٥,٤٥٨	١٨,٥٦٠	١٦,٥٩٥	١٤,٧٩٧	١٢,٩٧١	١٠,٩٦١	٩,٩٠٨	٦,٥٦٣	الصحة
٧,٨٢٨	٢٦,٩٤٥	٢٤,٠٠٥	٢١,٣٣٩	١٨,٢٣٤	١٥,٤٤٦	١٣,٣٥٩	٦,٤٣٩	الخدمات الأخرى <sup>٢/</sup>

المصدر: وزارة التخطيط والتعاون الدولي  
( ) معدل النمو عن الفترة المقابلة في العام السابق.

\* بيان مبدئي، وقابل للتعديل.

١/ قامت وزارة التخطيط بمراجعة بيانات الناتج المحلي الإجمالي لعام ٢٠١٢/١١ على أساس ربع سنوي.

٢/ يشمل الصرف الصحي والمعلومات والتسويات.

## جدول (٣): إجمالي الإستثمارات موزعة بحسب القطاعات الإقتصادية

يوليو-سبتمبر ٢٠١٢/٢٠١٣<sup>١</sup>

(مليون جنيه)

مؤشرات الإقتصاد  
العيني و الحقيقي

قطاع حكومي	هينات إقتصادية	قطاع أعمال عام	قطاع خاص	إجمالي	نسبة إلى إجمالي الإستثمارات (%)	الإجمالي العام
٦٣٢٩	٣٦٣٠	٤٣٠٦	٣٤٧٨٩	٤٩٠٥٤	١٠٠,٠	
١٤٢١	١٤٢	٣٢٧٥	١٦٧٣١	٢١٥٦٨	٤٤,٠	القطاع السلمي
٥٦٦	٤	٠,٠	١٢٣١	١٨٠٠	٣,٧	الزراعة والرئ والصيد
١٠	--	٣٤٨	٩٩٠٠	١٠٢٦٢	٢٠,٩	البترول الخام والتعدين والغاز الطبيعي
٢٠	١	٧٤٢	٥٠٠٠	٥٧٦٤	١١,٨	الصناعات التحويلية والمنتجات البترولية
٨٠٦	١٣٤	٢٠٣٤	--	٢٩٧٤	٦,١	الكهرباء والمياه
١٩	--	١٥٠	٦٠٠	٧٦٩	١,٦	التشييد والبناء
١٢٥١	٦٣٢	١٠٢٢	٨٧٣٨	١١٦٤٣	٢٣,٧	الخدمات الإنتاجية
١٢٤٩	٦١٥	٧٣٨	٥٦٣٨	٨٢٤١	١٦,٨	النقل والإتصالات <sup>٢</sup>
--	٩	٤٥	١٦٠٠	١٦٥٤	٣,٤	تجارة الجملة والتجزئة
--	٦	١٤٠	--	١٤٦	٠,٣	الخدمات المالية، التأمين والضمان الإجتماعي
١,٥	--	١٠٠	١٥٠٠	١٦٠٣	٣,٣	السياحة
٣٦٥٨	٢٨٥٦	٩	٩٣٢٠	١٥٨٤٣	٣٢	الخدمات الإجتماعية
١١	--	--	٧٢٠٠	٧٢١١	١٤,٧	الإسكان والأنشطة العقارية
١٢٠٣	٢٤	--	٦٠٠	١٨٢٧	٣,٧	الخدمات التعليمية
٥٣٩	١١	--	٥٠٠	١٠٥٠	٢,١	الخدمات الصحية
١٩٠٥	٢٨٢١	٩	١٠٢٠	٥٧٥٦	١١,٧	خدمات أخرى <sup>٣</sup>

### ملاحظات: الرقم القياسي للإنتاج للقطاعات الإقتصادية الرئيسية (٢٠٠٢ = ١٠٠)

	٢٠١٢/٢٠١١		٢٠١١/٢٠١٠		
	يوليو - سبتمبر	ابريل - يونيو	يوليو-سبتمبر	ابريل - يونيو	
الرقم القياسي العام للإنتاج	١٦٤,٨	١٨١,٢	١٦٩,٧	١٦٨,٢	١٧٢,٧
الصناعات التحويلية <sup>٤</sup>	١٣١,٩	١٥٥,٠	١٤٦,٩	١٤٠,١	١٧٠,٢
منتجات بترول	١٤٩,٤	١٤٢,٨	١٤٠,٣	١٤٣,٢	١٤٤,٣
غاز طبيعي	١٩٥,٣	٢٠٤,١	١٨٤,٥	١٨٦,٢	١٩٠,٣
الكهرباء	١٩٦,٢	٢١٢,٤	١٧٨,١	١٨٢,٢	١٨٣,٩
التشييد والبناء	١٩١,٧	١٧٠,٥	١٩٥,٧	٢٠٦,٧	١٦٦,٥
النقل <sup>٥</sup>	٦٨,١	٧٥,٣	٧٦,٢	٦٦,٤	٧٥,٢
قناة السويس <sup>٦</sup>	٢٥٥,٤	٢٧٠,٠	٢٥١,٢	٢٦٤,٠	٢٧٦,٨
السياحة	٢٧٨,٢	٣٢٧,٥	٢٧٨,٨	٢٨٠,٣	٢٤٦,٢

المصدر: وزارة التخطيط والتعاون الدولي  
\* بيان مبدئي.

-- بيان غير متاح.

١/ لا يشمل المعلومات والتغير في المخزون.

٢/ يشمل قناة السويس.

٣/ يشمل الصرف الصحي والمعلومات واحلال وصيانة الأصول.

٤/ تمت مراجعة البيانات الخاصة بمؤشر الصناعات التحويلية لشهر يونيو ٢٠١٢.

٥/ لا يتضمن قناة السويس.

٦/ على أساس قيمة متحصلات قناة السويس بالدولار الأمريكي.

# القسم الثالث

## الأسعار المحلية

١٧	معدلات التضخم السنوية فى الأرقام القياسية للأسعار المحلية-----	جدول (٤)
١٨	معدلات التضخم السنوية لأسعار المستهلكين-----	جدول (٥)
١٩	معدل التضخم السنوى لأسعار المنتجين طبقاً للنشاط الأقتصادى-----	جدول (٦)
٢٠	معدل التضخم السنوى لأسعار المنتجين طبقاً للإستخدام النهائى-----	جدول (٧)
٢٠	معدل التضخم السنوى لأسعار المنتجين طبقاً لدرجة التصنيع-----	جدول (٨)
٢١	تطور أسعار الصرف-----	جدول (٩)

جدول (٤): معدلات التضخم السنوية في الأرقام القياسية للأسعار المحلية : ١٣ / ٢ / ١١

بيان ملخص

٢٠١٢ - ٢٠٠٩

الرقم القياسي لأسعار المنتجين	٢٠١٣		٢٠١٢		٢٠١١		٢٠١٠								
	معدل التضخم الأساسي	الرقم القياسي لأسعار المستهلكين	معدل التضخم الأساسي	الرقم القياسي لأسعار المنتجين	معدل التضخم الأساسي	الرقم القياسي لأسعار المستهلكين	معدل التضخم الأساسي	الرقم القياسي لأسعار المنتجين							
		حضر الجمهورية		حضر الجمهورية		حضر الجمهورية		حضر الجمهورية							
يناير	٥,٢	٦,٦	٦,٣	٧,٤	٦,٩	٩,٢	٨,٦	١٤,٧	٩,٧	١١,٠	١٠,٨	١٢,٩	٧,٤	١٣,٦	١٣,٦
فبراير				٨,٨	٧,٣	٩,٩	٩,٢	١٦,٨	٩,٥	١٠,٨	١٠,٧	١٣,١	٦,٩	١٢,٥	١٢,٦
مارس				٥,٤	٨,٧	٩,٥	٩,٠	٢٠,٤	٨,٥	١١,٨	١١,٥	١٣,٧	٧,٠	١١,٧	١١,٩
أبريل				٢,٩	٨,٤	٩,٣	٨,٨	٢٠,٦	٨,٨	١٢,٤	١٢,١	١٥,٩	٦,٦	١٠,٨	١٠,٨
مايو				٢,٨	٧,٢	٨,٦	٨,٣	٢٠,١	٨,٨	١٢,٢	١١,٩	٩,٩	٦,٧	٩,٨	١٠,٠
يونيو				٣,٧-	٧,٠	٧,٤	٧,٣	١٩,٤	٨,٩	١٢,١	١١,٩	٨,٦	٦,٧	١٠,٠	١٠,١
يوليو				٢,١-	٦,٣	٦,٣	٦,٤	١٧,٣	٨,٧	١٠,٧	١٠,٤	١٠,٣	٧,١	١٠,٤	١٠,٤
أغسطس				٢,٣	٥,٣	٦,٣	٦,٥	١٤,٠	٧,٠	٨,٨	٨,٥	١٠,٣	٨,٢	١١,٥	١٠,٩
سبتمبر				٤,٥	٣,٨	٦,٣	٦,٢	١١,٨	٧,٩	٨,٥	٨,٢	١٤,١	٧,٦	١١,٧	١١,٠
أكتوبر				٤,٠	٤,٦	٧,٠	٦,٧	٦,٠	٧,٦	٧,٥	٧,١	١٦,٩	٨,١	١١,٤	١١,٠
نوفمبر				١,٦-	٤,٢	٤,١	٤,٣	٩,١	٧,٠	١٠,٤	٩,١	١٣,٥	٨,٩	١٠,٢	١٠,٢
ديسمبر					٤,٤	٤,٧	٤,٧	٩,٢	٧,١	١٠,٤	٩,٦	١٢,٨	٩,٧	١٠,٣	١٠,٣

المصدر: الجهاز المركزي للتعبئة العامة والإحصاء.

١/ قام الجهاز المركزي للتعبئة العامة والإحصاء باستحداث سلسلة جديدة للأرقام القياسية لأسعار المستهلكين بدءاً من أغسطس ٢٠٠٩ ، وذلك باستخدام شهر يناير ٢٠١٠ كـشهر أساس للسلسلة الجديدة، بالإضافة إلى استخدام أوزان جديدة للمجموعات السلعية الرئيسية مستخرجة في ضوء نتائج بحث الدخل والإنفاق والإستهلاك لعام ٢٠٠٨/٢٠٠٩. هذا، وتجدر الإشارة إلى أن سلسلة أسعار المستهلكين ما قبل أغسطس ٢٠٠٩ مبنية على أساس شهر يناير ٢٠٠٧ ، كما اعتمدت الأوزان السابقة على بحث الدخل والإنفاق والإستهلاك للعام المالي ٢٠٠٥/٢٠٠٤ .

٢/ قام الجهاز المركزي للتعبئة العامة والإحصاء بإصدار رقم قياسي لأسعار المنتجين بدءاً من سبتمبر ٢٠٠٧ ، وذلك باستخدام أسعار السلع والخدمات للسنة المالية (٢٠٠٥-٢٠٠٤) كفترة أساس لسلسلة الأرقام القياسية، كما تم استخراج الأوزان باستخدام متوسط عامي (٢٠٠٢-٢٠٠٣ ، ٢٠٠٣-٢٠٠٤) للقيم الإجمالية للإنتاج الصناعي والزراعي والخدمي. وجدير بالذكر أن السلسلة الزمنية لمعدلات التضخم لأسعار المنتجين للفترة ما قبل سبتمبر ٢٠٠٧ غير متاحة بعد.

٣/ قام البنك المركزي المصري بإصدار مؤشر التضخم الأساسي (Core Inflation) ، وهو مشتق من الرقم القياسي العام لأسعار المستهلكين مستبعداً منه بعض السلع التي تتحدد أسعارها إدارياً (وتمثل ١٨,٧% من السلة السلعية للمستهلكين)، بالإضافة إلى بعض السلع التي تتأثر بصدمات مؤقتة من جانب العرض (الخضراوات والفاكهة وتمثل ٦,٩% من السلة السلعية للمستهلكين).

شكل (٧) : تطور معدلات التضخم السنوية (يناير ٢٠٠١ - يناير ٢٠١٣)

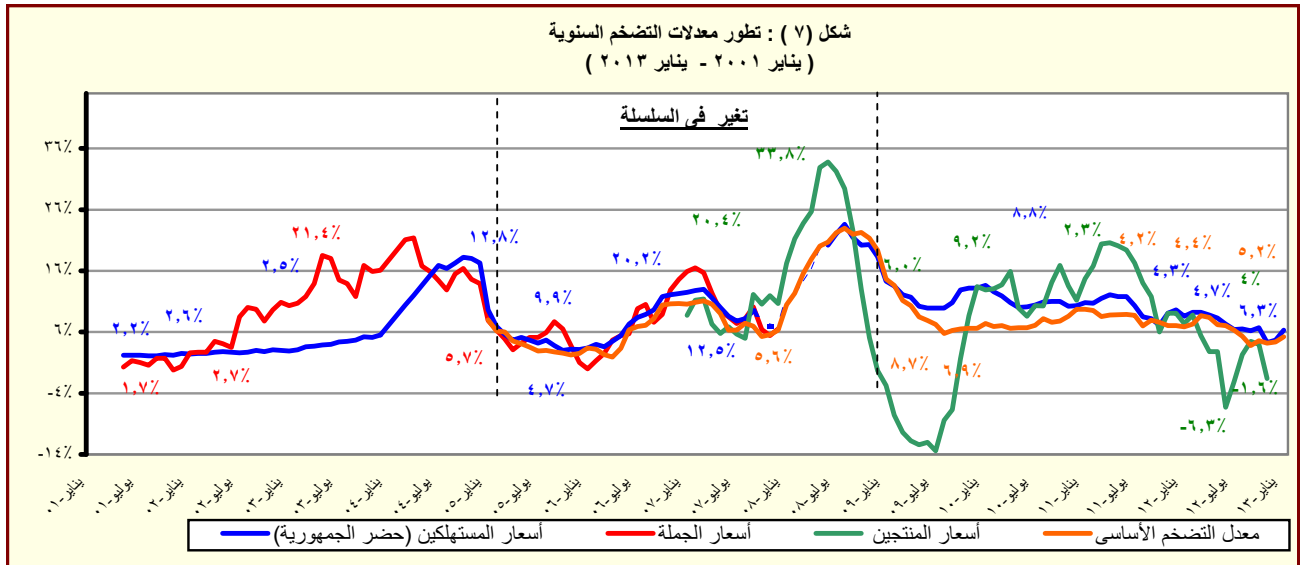

المصدر: الجهاز المركزي للتعبئة العامة والإحصاء.

جدول (٥): معدل التضخم السنوي لأسعار المستهلكين<sup>١</sup>  
(نسبة التغير)

بيان شهري <sup>١٣</sup>					بيان ربع سنوي <sup>١٢</sup>				
يناير-١٣	ديسمبر-١٢	نوفمبر-١٢	أكتوبر-١٢	يناير-١٢	أكتوبر-ديسمبر ٢٠١٢	يوليو-سبتمبر ٢٠١٢	أبريل-يونيو ٢٠١٢	أكتوبر-ديسمبر ٢٠١١	
٦,٣	٤,٧	٤,٣	٦,٧	٨,٦	٥,٢	٦,٣	٨,١	٨,٥	معدل التضخم لأسعار المستهلكين
٧,٩	٥,٨	٥,٥	٨,٨	١١,٢	٦,٧	٨,٥	١٠,٣	١١,١	الطعام والشراب
٧,٧	٠,٠	٠,٠	٨,٨	٣٧,٤	٢,٨	٨,٨	٢٨,٥	٣٦,٠	السجائر والدخان
٠,٨	٢,٠	٢,٠	٣,١	٤,٨	٢,٣	٣,٩	٥,٤	٣,٤	الملابس والإقمشة وأغطية القدم
٥,٣	٣,٢	٢,٣	٥,٧	٨,٤	٣,٧	٥,٣	٧,٨	٨,٩	المسكن والمياه والكهرباء و الوقود
٥,٩	٤,٨	٤,٨	٥,٦	٦,٥	٥,١	٦,٧	٨,٠	٥,٩	الأثاث والمعدات المنزلية و الصيانة
٤,٤	٤,٤	٢,٥	٢,٥	٠,٧	٣,٢	١,٨	٠,١	٠,٨	الرعاية الصحية
٣,٢	٢,٤	٢,٤	٢,٤	١,٣	٢,٤	٢,٣	٢,٨	١,٣	النقل والمواصلات
١,٤	٠,٦	٠,٦	٠,٦	٥,٠-	٠,٧	-٢,٨	-٤,٥	-٥,١	الاتصالات السلكية واللاسلكية
٨,٦	٦,٤	٦,٤	٦,٤	٩,٠	٦,٣	٨,٧	٨,٥	١٠,٤	الثقافة والترفيه
١١,٤	١١,٤	١١,٤	١١,٤	٩,٩	١١,٤	٩,٩	٩,٩	٩,٩	التعليم
٤,٢	٤,٢	٤,٢	٤,٢	٢,٠	٤,٣	٣,٣	٣,٦	٢,١	المطاعم والفنادق
٠,٨	١,٠	٠,٦	٠,٩	٢,٩	٠,٩	٠,٦	١,٨	٢,٨	خدمات متنوعة

المصدر: الجهاز المركزي للتعبئة العامة والإحصاء.

١/ في حضر الجمهورية.

٢/ التغير في الرقم القياسي عن الفترة المقابلة في العام السابق. بدءاً من الفترة يوليو-سبتمبر ٢٠١٠ تعكس البيانات السلسلة الجديدة لأسعار المستهلكين والتي تستخدم شهر يناير ٢٠١٠ كشهر أساس، بالإضافة إلى استخدام أوزان جديدة للمجموعات السلعية الرئيسية مستخرجة في ضوء نتائج بحث الدخل والإنفاق والإستهلاك لعام ٢٠٠٨/٢٠٠٩.

٣/ التغير في الرقم القياسي عن الشهر المقابل في العام السابق. بدءاً من يناير ٢٠٠٩ تعكس البيانات السلسلة الجديدة لأسعار المستهلكين والتي تستخدم شهر يناير ٢٠١٠ كشهر أساس.

جدول (٦): معدل التضخم السنوي لأسعار المنتجين طبقاً للنشاط الإقتصادي<sup>١</sup>  
(نسبة التغير)

بيان شهري <sup>١/٣</sup>		بيان ربع سنوي <sup>١/٢</sup>						
نوفمبر-١٢	أكتوبر-١٢	سبتمبر-١٢	أغسطس-١٢	سبتمبر-١١	يوليو- سبتمبر ٢٠١١	أبريل- يونيو ٢٠١٢	يناير- مارس ٢٠١٢	يوليو- سبتمبر ٢٠١٢
١,٦-	٤,٠	٤,٥	٢,٣	٩,١	١,٦	٠,٧	٧,٢	١٤,٣
٩,٨-	٤,٥	١٠,١	١,٢	٧,٥	٢,٦	٠,٨	٩,٢	١٠,٨
١٠,٩-	٤,٥	١٠,٤	٠,٤	٧,٦	٢,٠	٠,٣-	٩,٠	١١,٣
٥,٩	٣,٣	٥,٨	١١,٨	٥,٧	١٠,٥	١٦,٧	١١,٦	٤,٤
٠,٦	٥,٥	١,٧	٥,٤	٢٢,٤	٠,٢	٣,١-	١٢,٩	٣٥,٦
٠,٠	٤,٩	١,١	٤,٩	٢٢,٥	٠,٤-	٣,٨-	١٢,٨	٣٥,٨
٥٩,٥	٥٨,٥	٦١,٦	٦١,٦	١٥,٠	٦١,٦	٨١,٥	٢٤,٥	١٣,٦
١,٢	٠,١-	٠,٦	٠,٥	٥,٣	٠,٥	٢,٧	٣,٤	٨,٨
٢,١	٢,٢	١,٧	١,٧	٤,٧	١,٨	٤,٣	٢,٨	١٠,٠
٠,١	٠,١	٠,٣	٠,٣	٤,١	٠,٣	٢,٨	٤,٢	٣,٩
٨,٢	٨,٢	٨,٢	٨,٢	٦,٧	٨,٢	١٢,٨	٨,٣	٦,٧
٣,٢	٣,٢	١٤,٨	١٤,٨	٢٢,٧	١٤,٨	١٥,٢	٢٠,٢	٥,٥
٠,٠	٠,٠	٠,٠	٠,٠	٤,١	٠,٠	٠,٠	٢,٩	٤,١
٠,٠	٠,٠	٠,٠	٠,٠	٠,٦	٠,٠	٠,٦	٠,٦	٤,١
٢,١	٣,١	٥,١	٦,٨	٢٠,٢	٦,٥	١١,٩	٧,٥	١٦,٦
٤,٥	٤,٥	٦,٣	٦,٣	٤,٦	٦,٣	١,٧	٣,٥	٢,٧
٠,٠	٠,٠	٠,٠	٠,٠	٠,٠	٠,٠	٠,٠	٠,٠	٠,٠
١,٧	١,٧	٠,٥	٠,٥	٥,٣	٠,٦	٥,٣	٤,٨	٧,٧
٦,٥	٦,٥	٦,٧	٦,٥	٦,٨	٦,٥	١,٤	٥,١	٧,٨
٠,٠	٠,٠	٠,٠	٠,٠	٠,٠	٠,٠	٠,٠	٠,٠	٠,٠
١,٢	١,٧	٣,٩	٣,٩	٠,٩-	٣,٩	٢,١	٦,٠-	٤,٦
٩,٦	١,٩-	٢,٥-	٢,٥-	١٠,٣-	٢,٤-	٢,٠-	٣,٦-	١,١
٧,٤-	١١,٨-	٩,٠-	٨,٩-	٧,٢	٩,٦-	٤,٣-	٠,٢-	١٩,٨
٠,٦-	١,٢-	٢,٤-	٢,٩-	٢,١	٢,٨-	٢,٥-	١,٠	٤,٨
١١,٨-	١١,٨-	١٠,٢-	١٠,٢-	٣,١	١٠,٢-	٣,٠	٣,٢	٥,٩-
٢,٣	٢,٢	٢,٥	٢,٥	١٧,١	٢,٥	٢,١	١١,٣	١٥,٦
٠,٠	٠,٠	٠,٠	٠,٠	١,٦	٠,٠	٠,٠	٠,٨	١,٦
٠,٧	٠,٧	٣,٥	٣,٥	٤,٥	٣,٥	٢,٩	٤,٥	٢,١
٠,٠	٠,٠	٠,٠	٠,٠	٠,٠	٠,٠	٠,٠	٠,٠	٠,٠
٠,٠	٠,٠	٠,٢	٠,٢	٠,٤	٠,٢	٠,٤	٠,٤	٠,٢
١,٠-	٥,٢	٨,٧	١,٦-	٢٩,٦	٢,٦	٨,٢	٢٠,٨	٣٤,٥
٧,٣	٧,٣	٧,٣	٧,٣	٠,٠	٧,٣	٠,٠	٠,٠	٠,٠
٠,٠	٠,٠	٢,٣	٢,٣	٧,٣	٢,٣	٧,٣	٧,٣	٤,٩
٠,٠	٠,٠	٠,٠	٠,٠	٠,٠	٠,٠	٠,٠	٠,٠	٠,٠
٠,٠	٠,٠	٤,٢	٤,٢	١٣,٦	٤,٢	١٣,٦	١٣,٦	٩,١
٠,٠	٠,٠	٠,٠	٠,٠	٣,٠	٠,٠	٣,٠	٣,٠	٥,١
٠,٠	٠,٠	٠,٠	٠,٠	٠,٠	٠,٠	٠,٠	٠,٠	٠,٠
٠,٠	٠,٠	٠,٠	٠,٠	٠,٠	٠,٠	٠,٠	٠,٠	٠,٠
٠,٠	٠,٠	٠,٠	٠,٠	٠,٠	٠,٠	٠,٠	٠,٠	٠,٠
٠,٠	٠,٠	٠,٠	٠,٠	٠,٠	٠,٠	٠,٠	٠,٠	٠,٠
٠,٠	٠,٠	٠,٠	٠,٠	٠,٠	٠,٠	٠,٠	٠,٠	٠,٠
٠,٠	٠,٠	٠,٠	٠,٠	٠,٠	٠,٠	٠,٠	٠,٠	٠,٠
٣٤,٨	٣٤,٨	٩,٢	٩,٢	١,٦-	١٠,١	٣,٣	٣,٦-	١١,٣
٥٠,٨	٥٠,٨	١٠,٦	١٠,٦	٢,٦-	١٢,٠	٣,٢	٧,١-	١١,١
٧,٩	٧,٩	٦,٩	٦,٩	٠,٠	٦,٩	٣,٣	٢,٧	١١,٦
٠,٠	٠,٠	٠,٠	٠,٠	٠,٠	٠,٠	٠,٠	٠,٠	٠,٠

المصدر: الجهاز المركزي للتعبئة العامة والإحصاء.

-- بيان غير متاح

١/ قام الجهاز المركزي للتعبئة العامة والإحصاء بإصدار رقم قياسي لأسعار المنتجين بدءاً من سبتمبر ٢٠٠٧، وذلك باستخدام أسعار السلع والخدمات للسنة المالية (٢٠٠٤-٢٠٠٥) كقاعدة أساس لسلسلة الأرقام القياسية، كما تم استخراج الأوزان باستخدام متوسط عامي (٢٠٠٢-٢٠٠٣، ٢٠٠٣-٢٠٠٤) للقيم الإجمالية للإنتاج الصناعي والزراعي والخدمي. وجدير بالذكر أن السلسلة الزمنية لمعدلات التضخم لأسعار المنتجين للفترة ما قبل يناير ٢٠٠٧ غير متاحة بعد.

٢/ التغير في الرقم القياسي عن الفترة المقابلة في العام السابق.

٣/ التغير في الرقم القياسي عن الشهر المقابل في العام السابق.

جدول (٧): معدل التضخم السنوي لأسعار المنتجين طبقاً للإستخدام النهائي<sup>١</sup>

بيان شهري <sup>٣</sup>					بيان ربع سنوي <sup>٢</sup>				معدل التضخم لأسعار المنتجين /٤
نوفمبر-١٢	أكتوبر-١٢	سبتمبر-١٢	أغسطس-١٢	نوفمبر-١١	يوليو- سبتمبر ٢٠١٢	أبريل- يونيو ٢٠١٢	يناير- مارس ٢٠١٢	يوليو- سبتمبر ٢٠١١	
-١,٦	٤,٠	٤,٥	٢,٣	٩,١	١,٦	٠,٧	٧,٢	١٤,٣	
١,٧	١,٧	٠,٥	٠,٥	٥,٣	٠,٦	٥,٣	٤,٨	٧,٧	
٠,٢	٥,٠	١,١	١,٣	٢٤,٨	-١,٨	-١,٩	١٥,٤	٤٤,٨	
-٠,٤	-٣,٢	-٢,٢	-٢,٣	٣,٢	-٢,٦	-١,٧	٠,٤	٩,٠	
-٧,٦	٤,٥	١٠,٥	٤,٧	٤,٩	٥,٠	١,٩	٦,٩	٤,٨	
٢,٧	٢,٧	-٠,٧	-٠,٧	٥,٦	-٠,٧	٢,١	٦,٥	٣,٦	
٠,١	٠,١	٠,٦	٠,٦	٩,٤	٠,٦	٢,٠	٤,٥	٩,١	
					مواد الوقود				
					المواد الخام				
					السلع الوسيطة				
					السلع الإستهلاكية غير المعمرة				
					السلع الإستهلاكية المعمرة				
					السلع الإستثمارية				

جدول (٨): معدل التضخم السنوي لأسعار المنتجين طبقاً لدرجة التصنيع<sup>١</sup>

بيان شهري <sup>٣</sup>					بيان ربع سنوي <sup>٢</sup>				معدل التضخم لأسعار المنتجين
نوفمبر-١٢	أكتوبر-١٢	سبتمبر-١٢	أغسطس-١٢	نوفمبر-١١	يوليو- سبتمبر ٢٠١٢	أبريل- يونيو ٢٠١٢	يناير- مارس ٢٠١٢	يوليو- سبتمبر ٢٠١١	
-١,٦	٤,٠	٤,٥	٢,٣	٩,١	١,٦	٠,٧	٧,٢	١٤,٣	
٠,٤	٤,٩	١,٢	٤,٥	٢١,٨	-٠,٢	-٢,٢	١٢,٩	٣٤,٥	
-٢,٢	-٢,٢	-٢٠,٧	-٢٠,٧	-٢٠,٧	-٢٠,٧	-٢٠,٧	-٢٠,٧	٨٩,٥	
-٩,٣	٥,١	١١,٣	١,٩	٧,٨	٣,٤	١,٧	١٠,١	٩,٣	
١,٥	١,٦	٠,١	٠,٠	٢,٣	٠,١	١,٨	١,٢	٥,٠	
٠,٣	-١,٦	٠,٥	١,٠	٥,٦	٠,٦	٢,١	٣,٦	٨,٩	
					مواد الوقود				
					القطن				
					المواد الخام				
					السلع النصف مصنعة				
					السلع تامة الصنع				

المصدر: الجهاز المركزي للتعبئة العامة والإحصاء.

١/ قام الجهاز المركزي للتعبئة العامة والإحصاء بإصدار رقم قياسي لأسعار المنتجين بدءاً من سبتمبر ٢٠٠٧ ، وذلك بإستخدام أسعار السلع والخدمات للسنة المالية (٢٠٠٥-٢٠٠٤) كفترة أساس لسلسلة الأرقام القياسية، كما تم إستخراج الأوزان بإستخدام متوسط عامي (٢٠٠٢-٢٠٠٣ ، ٢٠٠٣-٢٠٠٤) للقيم الإجمالية للإنتاج الصناعي والزراعي والخدمي.

٢/ التغير في الرقم القياسي عن الفترة المقابلة في العام السابق.

٣/ التغير في الرقم القياسي عن الشهر المقابل في العام السابق .

جدول (٩): تطور أسعار الصرف

السوق العالمي (دولار أمريكي / وحدة من العملة)	السوق المحلي (جنيه مصري / وحدة من العملة) <sup>١/</sup>		متوسط سنوي <sup>٢/</sup>		
	جنيه إسترليني	يورو		دولار أمريكي	جنيه إسترليني
١,٦٣٦	١,١٣٢	٦,٦٥٤	٩,٥٩٥	٥,٨٦١	٢٠٠٣
١,٨٣٣	١,٢٤٤	٧,٧٠١	١١,٣٤٨	٦,١٩٤	٢٠٠٤
١,٨٢١	١,٢٤٦	٧,٢٢٦	١٠,٥٦٩	٥,٧٧٩	٢٠٠٥
١,٨٤٣	١,٢٥٦	٧,٢٥٥	١٠,٦٤٨	٥,٧٣٣	٢٠٠٦
٢,٠٠٢	١,٣٧٠	٧,٨٣٦	١١,٤٤٨	٥,٦٣٦	٢٠٠٧
١,٨٥٥	١,٤٧١	٨,٠٧٨	١٠,١٨٦	٥,٤٣١	٢٠٠٨
١,٥٦٥	١,٣٩٤	٧,٨٠٤	٨,٧٦٤	٥,٥٤٢	٢٠٠٩
١,٥٤٦	١,٣٢٩	٧,٥٤١	٨,٧٨٣	٥,٦٢٢	٢٠١٠
١,٦٠٤	١,٣٩٣	٨,٢٧٧	٩,٥٣٥	٥,٩٣٣	٢٠١١
١,٥٨٥	١,٢٨٦	٧,٨٠١	٩,٦١٤	٦,٠٥٦	٢٠١٢
١,٥٧٦	١,٣٣٦	٧,٧٥٧	٩,١٥٢	٥,٧٩٧	متوسط شهري
١,٦١٢	١,٣٦٥	٨,٠٢١	٩,٤٧٣	٥,٨٨٤	يناير-١١
١,٦١٦	١,٤٠٠	٨,٢٩٤	٩,٥٧٤	٥,٩١٨	فبراير-١١
١,٦٣٥	١,٤٤٤	٨,٥٩٧	٩,٧٣٥	٥,٩٤٧	مارس-١١
١,٦٣٦	١,٤٣٤	٨,٥٣٩	٩,٧٤٠	٥,٩٣٥	أبريل-١١
١,٦٢٣	١,٤٣٨	٨,٥٦٠	٩,٦٥٩	٥,٩٣٧	مايو-١١
١,٦١٥	١,٤٣١	٨,٥٢٣	٩,٦١٧	٥,٩٤٥	يونيو-١١
١,٦٣٧	١,٤٣٥	٨,٥٤٢	٩,٧٤٩	٥,٩٤٩	يوليو-١١
١,٥٨٣	١,٣٨١	٨,٢٣٨	٩,٤٤٣	٥,٩٥١	أغسطس-١١
١,٥٧٦	١,٣٧٠	٨,١٨٥	٩,٤١١	٥,٩٥٦	سبتمبر-١١
١,٥٨٣	١,٣٥٩	٨,١٣٢	٩,٤٧٣	٥,٩٧١	أكتوبر-١١
١,٥٦٠	١,٣١٩	٧,٩٣٧	٩,٣٨٩	٦,٠١١	نوفمبر-١١
١,٥٥١	١,٢٩٠	٧,٧٨٢	٩,٣٥٧	٦,٠٢٣	ديسمبر-١١
١,٥٨٠	١,٣٢٢	٧,٩٧٨	٩,٥٣٢	٦,٠٢٣	يناير-١٢
١,٥٨٢	١,٣٢١	٧,٩٧٢	٩,٥٤٦	٦,٠٢٢	فبراير-١٢
١,٦٠٠	١,٣١٧	٧,٩٢٢	٩,٦٢٤	٦,٠٢٩	مارس-١٢
١,٥٩٥	١,٢٨٤	٧,٧٦١	٩,٦٤١	٦,٠٢٨	أبريل-١٢
١,٥٥٤	١,٢٥٤	٧,٥٦٩	٩,٣٨٥	٦,٠٣٣	مايو-١٢
١,٥٦٠	١,٢٣١	٧,٤٦٤	٩,٤٦٠	٦,٠٤٧	يونيو-١٢
١,٥٧١	١,٢٣٩	٧,٥٢٧	٩,٥٤٦	٦,٠٦٦	يوليو-١٢
١,٦٠٩	١,٢٨٦	٧,٨٣٢	٩,٨٠٥	٦,٠٧٩	أغسطس-١٢
١,٦٠٨	١,٢٩٧	٧,٩١٣	٩,٨١٠	٦,٠٨٥	سبتمبر-١٢
١,٥٩٧	١,٢٨٣	٧,٨٢٩	٩,٧٤٤	٦,٠٩٠	أكتوبر-١٢
١,٦١٣	١,٣١١	٨,٠٦٤	٩,٩٢٢	٦,١٤٧	نوفمبر-١٢
١,٥٩٩	١,٣٢٨	٨,٦٨٣	١٠,٤٥٢	٦,٥٣٨	ديسمبر-١٢

المصدر: البنك المركزي المصري، رويترز، Oanda (www.oanda.com).

١/ متوسط أسعار البيع والشراء. (نقطة المنتصف)  
٢/ متوسط ميلادي.

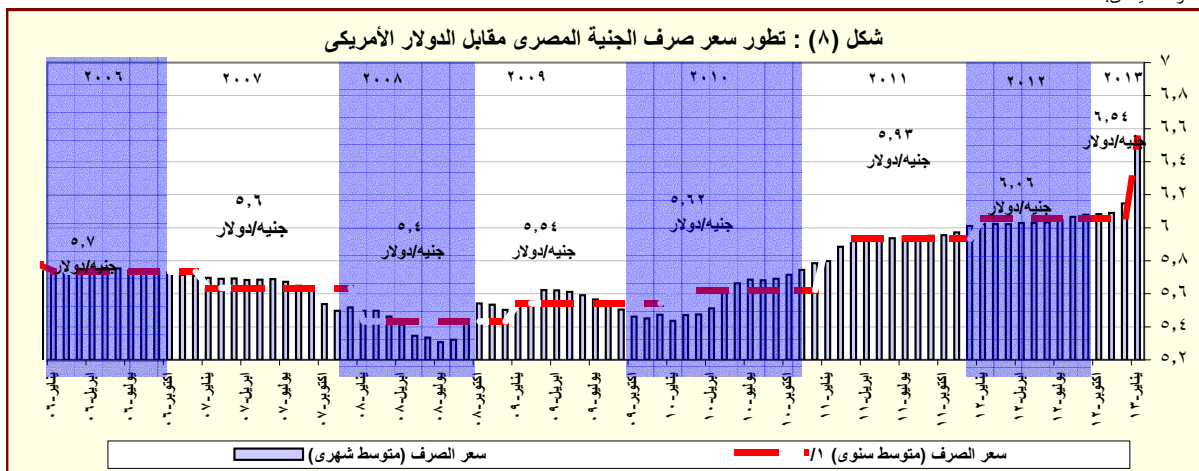

المصدر: البنك المركزي المصري و رويترز.  
١/ متوسط ميلادي.

# القسم الرابع

## مؤشرات المالية العامة

٢٥	ملخص المعاملات المالية للحكومة-----	جدول (١٠)
٢٦-٢٧	ملخص المعاملات الرئيسية للموازنة العامة : القطاع الحكومي-----	جدول (١١)
٢٨	هيكل الإيرادات العامة (الإيرادات الضريبية)-----	جدول (١٢ -أ)
٢٩	هيكل الإيرادات العامة (الإيرادات غير الضريبية)-----	جدول (١٢ -ب)
٣٠	توزيع المتحصلات الجمركية بحسب التصنيف الوظيفي للواردات-----	جدول (١٣)
٣١-٣٢	هيكل المصروفات العامة-----	جدول (١٤)

جدول ( ١٠ ) : ملخص المعاملات المالية للحكومة

(مليون جنيه)

٢٠١٣/٢٠١٢ موازنة ١/	٢٠١٢/٢٠١١		٢٠١١/٢٠١٠		٢٠١٠/٢٠٠٩		٢٠٠٩/٢٠٠٨		٢٠٠٨/٢٠٠٧		
	قطعي	قطاع الحكومة العامة <sup>٢/</sup>	قطعي	قطاع الحكومة العامة <sup>٢/</sup>	قطعي	قطاع الحكومة العامة <sup>٢/</sup>	قطعي	قطاع الحكومة العامة <sup>٢/</sup>	قطعي	قطاع الحكومة العامة <sup>٢/</sup>	
٣٩٣,٤٧٦	٣٤٨,٨٦٤	٣٠٣,٦٢٢	٣٠٢,٠١٠	٢٦٥,٢٨٦	٣٠٣,٣٧٤	٢٦٨,١١٤	٢٨٨,٥٤٤	٢٨٢,٥٠٥	٢٤٨,٨٣٤	٢٢١,٤٠٤	إجمالي الإيرادات
٢٦٦,٩٠٥	٢٠٧,٤٠٩	٢٠٧,٤١٠	١٩٢,٠٧٣	١٩٢,٠٧٢	١٧٠,٤٩٥	١٧٠,٤٩٤	١٦٣,٢٢٢	١٦٣,٢٢٢	١٣٧,١٩٥	١٣٧,١٩٥	الإيرادات الضريبية
٩٠,٢١	١٠,١٠٤	١٠,١٠٤	٢,٢٨٧	٢,٢٨٧	٤,٣٣٢	٤,٣٣٣	٧,٩٨٤	٧,٩٨٤	١,٤٦٣	١,٤٦٣	المنح
١١٧,٥٤٩	١٣١,٣٥١	٨٦,١٠٨	١٠٧,٦٥٠	٧٠,٩٢٧	١٢٨,٥٤٧	٩٣,٢٨٨	١١٧,٣٣٩	١١١,٢٩٩	١١٠,١٧٧	٨٢,٧٤٦	إيرادات أخرى
٥٣٣,٧٨٥	٥١٦,٤٢٢	٤٧٠,٩٩٢	٤٤٠,٤١١	٤٠١,٨٦٦	٣٩٦,٦٩٣	٣٦٥,٩٨٧	٣٥٦,٩٤٢	٣٥١,٥٠٠	٣٠٥,٧٩٤	٢٨٢,٢٢٠	إجمالي المصروفات
١٣٦,٦٢٧	١٢٤,٤٥٧	١٢٢,٨١٨	٩٧,٥٦٠	٩٦,٢٧١	٨٦,٣٧٧	٨٥,٣٦٩	٧٦,٩٦٨	٧٦,١٤٧	٦٣,٥٣٢	٦٢,٨٣٩	الأجور و تعويضات العاملين
٢٨,٧٦٥	٢٧,٠٧٩	٢٦,٨٢٦	٢٦,٦٤٥	٢٦,١٤٨	٢٨,٢٤٦	٢٨,٠٥٩	٢٥,٢٠٣	٢٥,٠٧٢	١٨,٧٨٩	١٨,٤٧٠	شراء السلع والخدمات
١٣٣,٦١٢	٩٣,٤٠١	١٠٤,٤٤١	٧٦,٣٦٢	٨٥,٠٧٧	٦٢,١٩٩	٧٢,٣٣٣	٤٣,٧٥٥	٥٢,٨١٠	٤٠,٩٤٦	٥٠,٥٢٨	الفوائد
١٤٥,٨٣٨	٢٠٤,٤٥٤	١٥٠,١٩٣	١٦٨,٢٦٥	١٢٢,١٢٥	١٤٢,٣٦٠	١٠٢,٩٧٤	١٤٠,٢٦١	١٢٧,٠٣٣	١٢٤,٢٤٩	٩٢,٣٧١	الدعم والمنح والمزايا الإجتماعية
٢٣,٣٢٥	٣١,٠٧٢	٣٠,٧٩٦	٣١,٥٥٣	٣١,٣٦٤	٢٩,٠٤٧	٢٨,٩٠١	٢٧,٢٧٦	٢٧,٠٠٧	٢٣,٩٨٣	٢٣,٨٩٢	المصروفات الأخرى
٥٥,٦١٨	٣٥,٩٥٩	٣٥,٩١٨	٤٠,٠٢٦	٣٩,٨٨١	٤٨,٤٦٤	٤٨,٣٥٠	٤٣,٤٧٩	٤٣,٤٣٠	٣٤,٢٩٧	٣٤,١٩١	شراء أصول غير مالية (الاستثمارات)
١٤٠,٣٠٩	١٦٧,٥٥٨	١٦٧,٣٧٠	١٣٨,٤٠١	١٣٦,٥٨٠	٩٣,٣١٩	٩٧,٨٧٢	٦٨,٣٩٨	٦٨,٩٩٥	٥٦,٩٦٠	٦٠,٨٨٦	العجز النقدي <sup>١/</sup>
-٥,٣١٤	-١,٨٦٦	-٦٦٥	-٤,٢٦٣	-٢,١٢٠	٥,٤٧٧	١٦٦	٣,٩٨٠	٢,٨٣١	١٠,٦٠٣	٢٣٦	صافي حيازة الأصول المالية
١٣٤,٩٩٥	١٦٥,٦٩٢	١٦٦,٧٠٥	١٣٤,١٣٨	١٣٤,٤٦٠	٩٨,٧٩٦	٩٨,٠٣٨	٧٢,٣٧٨	٧١,٨٢٦	٦٧,٥٦٣	٦١,١٢٢	العجز الكلي
<b>ملاحظات</b>											
٧,٦	١٠,٧	١٠,٨	٩,٨	٩,٨	٨,٢	٨,١	٦,٩	٦,٩	٧,٥	٦,٨	العجز الكلي / الناتج المحلي (%) <sup>١/٥</sup>
٠,١	٤,٧	٤,٠	٤,٢	٣,٦	٣,٠	٢,١	٢,٧	١,٨	٣,٠	١,٢	العجز الأولي / الناتج المحلي (%) <sup>١/٥</sup>
٢٢,١	٢٢,٦	١٩,٧	٢٢,٠	١٩,٣	٢٥,١	٢٢,٢	٢٧,٧	٢٧,١	٢٧,٨	٢٤,٧	إجمالي الإيرادات / الناتج المحلي (%) <sup>١/٥</sup>
٣٠,٠	٣٣,٥	٣٠,٥	٣٢,١	٢٩,٣	٣٢,٩	٣٠,٣	٣٤,٢	٣٣,٧	٣٤,١	٣١,٥	إجمالي المصروفات / الناتج المحلي (%) <sup>١/٥</sup>

المصدر: وزارة المالية  
\* بيان مبدئي.

١/ تعكس بيانات الموازنة بعد التصديق عليها من قبل المجلس الأعلى للقوات المسلحة وفقاً للقرار رقم ٢٧ لعام ٢٠١٢.

٢/ يشمل قطاع موازنة الجهاز الإداري و المحليات، والهيئات الخدمية العامة.

٣/ تشمل المعاملات المالية لكل من أجهزة الموازنة العامة، وبنك الإستثمار القومي، وصناديق التأمين والمعاشات، ومع مراعاة إستبعاد كافة المعاملات البنائية للجهات الثلاث لمنع ازدواجية الحساب.

٤/ العجز الكلي مطروح منه صافي حيازة الأصول المالية.

٥/ قامت وزارة التخطيط بتقدير قيمة الناتج المحلي الإجمالي لعام ٢٠١٣/٢٠١٢ بنحو ١٧٧٨ مليار جنيه، مقارنة بناتج محلي إجمالي معدل قدره ١٥٤٢,٣ مليار جنيه لعام ٢٠١٢/٢٠١١.

جدول (١١) القطاع الحكومي : ملخص المعاملات الرئيسية للموازنة العامة ٢٠١٢/٢٠١١

(مليون جنيه)

فعليات							٢٠١٣/٢٠١٢	
*٢٠١٣/٢٠١٢	٢٠١٢/٢٠١١	٢٠١٢/٢٠١١	٢٠١١/٢٠١٠	٢٠١٠/٢٠٠٩	٢٠٠٩/٢٠٠٨	٢٠٠٨/٢٠٠٧	٢٠١٣/٢٠١٢	
يوليو-يناير	يوليو-يناير							
١٦٩,٧٢٠	١٣٤,٩٨٢	٣٠٣,٦٢٢	٢٦٥,٢٨٦	٢٦٨,١١٤	٢٨٢,٥٠٥	٢٢١,٤٠٤	٣٩٣,٤٧٦	إجمالي الإيرادات
١٢٥,٠٠٢	٩٢,٣٢٥	٢٠٧,٤١٠	١٩٢,٠٧٢	١٧٠,٤٩٤	١٦٣,٢٢٢	١٣٧,١٩٥	٢٦٦,٩٠٥	الإيرادات الضريبية
٥٣,٦١٤	٣٥,٩٨٥	٩١,٢٤٥	٨٩,٥٩٣	٧٦,٦١٨	٨٠,٢٥٥	٦٧,٠٥٩	١٢١,٦٥٤	الضريبة على الدخل
٩,٤٨٨	٧,٢٤٣	١٣,٠٨٩	٩,٤٥٢	٨,٧٧٠	٢,٧٦٣	٢,٠٥٢	١٩,٤٠٣	الضرائب على الممتلكات
٥٢,٠٩٧	٤١,١٣٦	٨٤,٥٩٤	٧٦,٠٦٨	٦٧,٠٩٥	٦٢,٦٥٠	٤٩,٧٤٧	١٠٠,٧٠٢	الضرائب على السلع والخدمات
٩,٥٨١	٧,٧٢١	١٤,٧٨٨	١٣,٨٥٨	١٤,٧٠٢	١٤,٠٩١	١٤,٠٢٠	٢٠,٧٥٩	الضرائب على التجارة الدولية (الجمارك)
٢٤٠	٢٤٠	٣,٦٩٤	٣,١٠٢	٣,٣٠٩	٣,٤٦٤	٤,٣١٧	٤,٣٨٨	ضرائب أخرى
٤٤٤,٧٠٠	٤٢٤,٦٥٧	٩٦,٢١٢	٧٣,٢١٤	٩٧,٦٢١	١١٩,٢٨٣	٨٤,٢٠٩	١٢٦,٥٧٠	الإيرادات غير الضريبية
٣,٠٠٢	٦,١٨٦	١٠,١٠٤	٢,٢٨٧	٤,٣٣٣	٧,٩٨٤	١,٤٦٣	٩,٠٢١	المنح
٢,٩٠١	٦,١٥٥	٩,٣٣٩	٩٢٤	٣,٤٩٧	٧,٥٣٥	١,٤١٥	٨,٢٢٠	من حكومات أجنبية
٢	٣	٩٥	٣٩٢	٣٣٢	١٤٨	١٠٩	٤٠٠	من منظمات دولية
٩٩	٢٨	٦٧٠	٩٧١	٥٠٣	٣٠١	١٩٨	٤٠٢	من جهات حكومية
٤١,٦٩٨	٣٦,٤٧١	٨٦,١٠٨	٧٠,٩٢٧	٩٣,٢٨٨	١١١,٢٩٩	٨٢,٧٤٦	١١٧,٥٤٩	إيرادات أخرى
٢٦,١٤٢	٢٦,٧٣٢	٥٥,٩٧٩	٤١,١٨٨	٥٤,٥٧١	٥٣,٣٩٥	٥٢,٤٥٥	٦٩,٩٧٣	عوائد الملكية
٨,٥٥٥	٦,٥٠٩	١٧,٨١٩	١٧,٤٠٥	١٧,٢١٢	١٦,٢١٦	١٢,٠٣٧	١٧,١٠٤	حصيلة بيع السلع والخدمات
٢١٦	١٦٥	٥١٩	٦٤٠	٤٢١	٥٦٦	٢٤٧	٨,٠٠٣	تعويضات وغرامات
١٥٤	٧٢	٦٧٣	٩١٦	٦٨٤	٥١٤	٥٥٧	٥٧	تحويلات اختيارية
٦,٦٨٢	٢,٩٩٤	١١,١١٨	١٠,٧٧٩	٢٠,٤٠٠	٤٠,٦٠٨	١٧,٤٥٠	٢٢,٤١٣	أخرى
٢٨٨,٩٢٩	٢٢٢,٦١٩	٤٧٠,٩٩٢	٤٠١,٨٦٦	٣٦٥,٩٨٧	٣٥١,٥٠٠	٢٨٢,٢٩٠	٥٣٣,٧٨٥	إجمالي المصروفات
٧٨,٥٥٣	٦٥,١٣٤	١٢٢,٨١٨	٩٦,٢٧١	٨٥,٣٦٩	٧٦,١٤٧	٦٢,٨٣٩	١٣٦,٦٢٧	الأجور وتعويضات العاملين
١١,٨١٥	١٠,٣٧٤	٢٦,٨٢٦	٢٦,١٤٨	٢٨,٠٥٩	٢٥,٠٧٢	١٨,٤٧٠	٢٨,٧٦٥	شراء السلع والخدمات
٧٣,٤٧٢	٥٥,٤٥٧	١٠٤,٤٤١	٨٥,٠٧٧	٧٢,٣٣٣	٥٢,٨١٠	٥٠,٥٢٨	١٣٣,٦١٢	الفوائد
٩١,٢٢٧	٦٠,٨٧٥	١٥٠,١٩٣	١٢٣,١٢٥	١٠٢,٩٧٤	١٢٧,٠٣٣	٩٢,٣٧١	١٤٥,٨٣٨	الدعم والمنح والمزايا الإجتماعية
١٨,٤٤٣	١٧,١٥٦	٣٠,٧٩٦	٣١,٣٦٤	٢٨,٩٠١	٢٧,٠٠٧	٢٣,٨٩٢	٣٣,٣٢٥	المصروفات الأخرى
١٥,٤٢٠	١٣,٦٢٢	٣٥,٩١٨	٣٩,٨٨١	٤٨,٣٥٠	٤٣,٤٣٠	٣٤,١٩١	٥٥,٦١٨	شراء أصول غير مالية (الاستثمارات)
١١٩,٢٠٩	٨٧,٦٣٧	١٦٧,٣٧٠	١٣٦,٥٨٠	٩٧,٨٧٢	٦٨,٩٩٥	٦٠,٨٨٦	١٤٠,٣٠٩	العجز النقدي <sup>٤</sup>
٦١٦	٥٧٢	٦٦٥	٢,١٢٠	١٦٦	٢,٨٣١	٢٣٦	٥,٣١٤	صافي حيازة الأصول المالية
١١٩,٨٢٥	٨٨,٢٠٩	١٦٦,٧٠٥	١٣٤,٤٦٠	٩٨,٠٣٨	٧١,٨٢٦	٦١,١٢٢	١٣٤,٩٩٥	العجز الكلي
<b>ملاحظات</b>								
٦,٧	٥,٧	١٠,٨	٩,٨	٨,١	٦,٩	٦,٨	٧,٦	العجز الكلي/ الناتج المحلي الإجمالي (%) <sup>١٥</sup>
٢,٦	٢,١	٤,٠	٣,٦	٢,١	١,٨	١,٢	٠,١	العجز الأولي/ الناتج المحلي الإجمالي (%) <sup>١٥</sup>
٩,٥	٨,٨	١٩,٧	١٩,٣	٢٢,٢	٢٧,١	٢٤,٧	٢٢,١	الإيرادات/ الناتج المحلي الإجمالي (%) <sup>١٥</sup>
١٦,٣	١٤,٤	٣٠,٥	٢٩,٣	٣٠,٣	٣٣,٧	٣١,٥	٣٠,٠	المصروفات/ الناتج المحلي الإجمالي (%) <sup>١٥</sup>

المصدر: وزارة المالية.

\* بيان مبدئي.

١/ يشمل قطاع موازنة الجهاز الإداري والمحليات، والهيئات الخدمية العامة.

٢/ تم إعادة تويب فعليات الموازنة العامة لتتفق مع معايير صندوق النقد الدولي والمعروفة بـ GFS ٢٠٠١ (على أساس نقدي).

٣/ تعكس بيانات الموازنة بعد التصديق عليها من قبل المجلس الأعلى للقوات المسلحة وفقاً للقرار رقم ٢٧ لعام ٢٠١٢.

٤/ العجز الكلي مطروح منه صافي حيازة الأصول المالية.

٥/ قامت وزارة التخطيط بتقدير قيمة الناتج المحلي الإجمالي لعام ٢٠١٣/٢٠١٢ بنحو ١٧٧٨ مليار جنيه، مقارنةً بناتج محلي إجمالي قدره ١٥٤٢,٣ مليار جنيه لعام ٢٠١٢/٢٠١١.

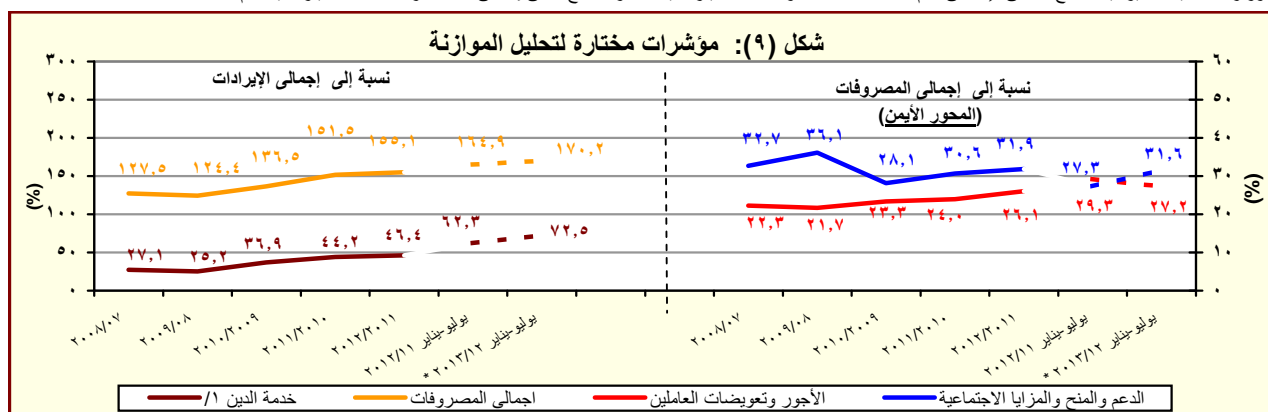

المصدر: وزارة المالية.

\* بيان مبدئي.

١/ تشمل الفوائد والإقساط المدفوعة (بدون متأخرات).

جدول (١١) القطاع الحكومي : ملخص المعاملات الرئيسية للموازنة العامة <sup>(١)</sup> (تابع)

(مليون جنيه)

يوليو - ديسمبر		تعليمات					
٢٠١٣/٢٠١٢	٢٠١٢/٢٠١١	٢٠١١/٢٠١٠	٢٠١٠/٢٠٠٩	٢٠٠٩/٢٠٠٨	٢٠٠٨/٢٠٠٧	٢٠٠٧/٢٠٠٦	
٩١,٤٧٢	١٦٦,٧٠٥	١٣٤,٤٦٠	٩٨,٠٣٨	٧١,٨٢٦	٦١,١٢٢	٥٤,٦٩٧	العجز الكلى
٩١,٤٧٢	١٦٦,٧٠٥	١٣٤,٤٦٠	٩٨,٠٣٨	٧١,٨٢٦	٦١,١٢٢	٥٤,٦٩٧	مصادر التمويل
.	.	٢٢	٤٢٥	١٨٣	٦٧٣	١٧٢	صافي حصيلة الخصخصة
١٣٦,٢٩٨	١٨٢,٢١٨	١٤٤,٢٩٥	١٠١,٤٩٢	٨٣,٦٢٧	٥٢٧	٣٣,٢٨٦	التمويل المحلى
٤٠,٠٥٠	٣٥,٨٤٤	٣٤,٧١٢	٦١,٢٢٩	١٥,١٩١-	٣,٧١٤	٥٤,٢١٢	تمويل غير مصرفى
٩٦,٢٤٨	١٤٦,٣٧٤	١٠٩,٥٨٣	٤٠,٢٦٣	٩٨,٨١٨	٣,١٨٧-	٢٠,٩٢٦-	تمويل مصرفى
٣,٧٦٠-	٩,٠٦٢-	٥,٠٢٢	٢,٤٥٨	١,٨١٢-	١١,٤٣٩	٣,٥٨١	الإقتراض الخارجى
-	-	-	-	-	٣٨,٩٧٠	-	المستخدم من الحساب المجمع فى اهلاك جزء من سندات البنك المركزى
-	-	-	-	٤-	٥٦-	٦٩٣-	حسابات أخرى مستحقة الدفع
٧,٩٥٥-	٤٤٣-	٣,٥٥٣	٣٤٧	٦٠٢-	١٤,٧٩١	١٩,٩٢٢	أخرى
٣,١٠٧	١,٥٣٣	٣,٩٢٢	١,٣٢٨	٣,٣٦٦	٤,٢٧٦-	٤٣٢-	فروق إعادة التقييم
٢,٩٠٠-	١١,٣٧٦-	٧,٤١٩-	٢٢٧-	١٠,٩١٥-	١,١٤٩-	١,١٦٨-	الفرق بين القيمة الحالية والاسمية لأذون الخزانة
٣٣,٣١٨-	٣,٨٣٥	١٤,٩٣٥-	٧,٧٨٥-	٢,٠١٧-	٢٠٣	٢٩	غير موزع

المصدر: وزارة المالية

١/ تم إعداد البيانات لتتفق مع معايير صندوق النقد الدولي والمعروفة بـ GFS ٢٠٠١ (على أساس نقدي).

٢/ يتضمن الدين الخارجى الحكومى المعاد توبيه فى ضوء المفاوضات بين وزارة المالية والبنك المركزى والتي أسفرت عن إعادة توبيب الديون المعاد إقراضها ضمن الدين الخارجى للحكومة المركزية ووحدات الحكم المحلى بدلا من مديونيات "القطاعات الأخرى".

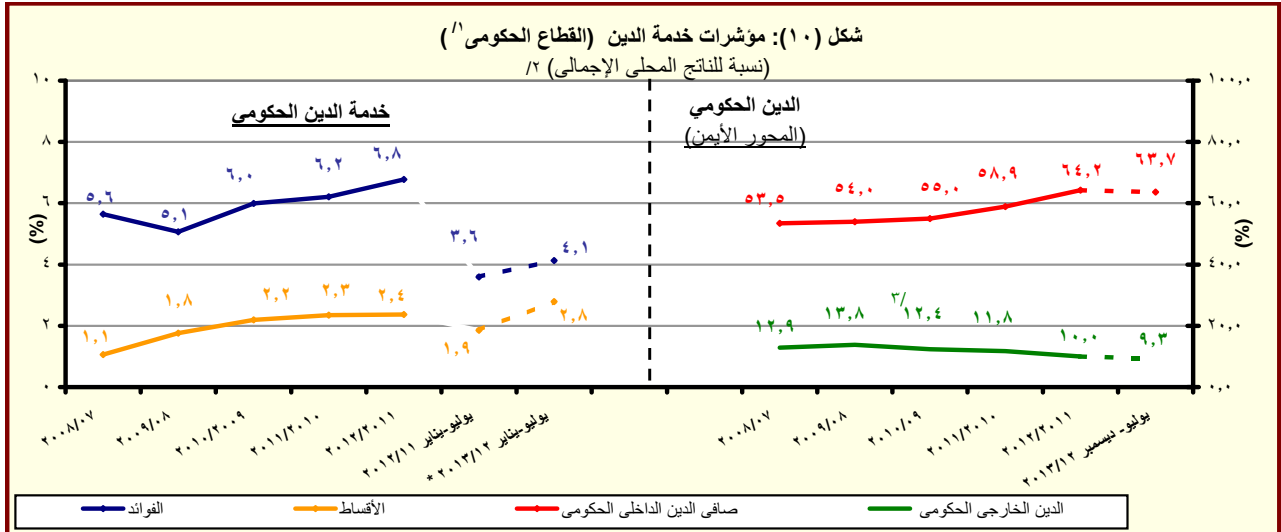

المصدر: وزارة المالية والبنك المركزى المصرى

\* بيان مبدئى تحت المراجعة

١/ يشمل قطاع موازنة الجهاز الإدارى و المحليات، والهيئات الخدمية العامة.

٢/ قامت وزارة التخطيط بتقدير قيمة الناتج المحلى الإجمالى لعام ٢٠١٣/٢٠١٢ بنحو ١٧٧٨ مليار جنيه، مقارنة بناتج محلى إجمالى معدل قدره ١٥٤٢,٣ مليار جنيه لعام ٢٠١٢/٢٠١١.

٣/ قام البنك المركزى المصرى بإعادة توبيب مبلغ ٤,٣ مليار دولار الى المديونية الخارجية للقطاع الحكومى- دون تأثير على جملة الدين الخارجى- الا ان البنك المركزى لم يظهر هذا التعديل الا اعتباراً من شهر سبتمبر من عام ٢٠٠٨.

جدول (١٢- أ) هيكل الإيرادات العامة  
(الإيرادات الضريبية)

(مليون جنيه)

* ٢٠١٣/١٢	٢٠١٢/١١	* /١ ٢٠١٣/٢٠١٢	٢٠١٢/١١	٢٠١١/١٠	٢٠١٠/٠٩	٢٠٠٩/٠٨	٢٠٠٨/٠٧	
يوليو-يناير	يوليو-يناير	(موازنة)						فقطيات
١٦٩,٧٢٠	١٣٤,٩٨٢	٣٩٣,٤٧٦	٣٠٣,٦٢٢	٢٦٥,٢٨٦	٢٦٨,١١٤	٢٨٢,٥٠٥	٢٢١,٤٠٤	إجمالي الإيرادات
١٢٥,٠٢٠	٩٢,٣٢٥	٢٦٦,٩٠٥	٢٠٧,٤١٠	١٩٢,٠٧٢	١٧٠,٤٩٤	١٦٣,٢٢٢	١٣٧,١٩٥	الإيرادات الضريبية
٥٣,٦١٤	٣٥,٩٨٥	١٢١,٦٥٤	٩١,٢٤٥	٨٩,٥٩٣	٧٦,٦١٨	٨٠,٢٥٥	٦٧,٠٥٩	الضريبة على الدخل والأرباح والمكاسب الرأسمالية ومنها
١٠,٩٠٤	٨,٩٣٧	٢٠,٨٣٥	١٦,٠١٠	١٣,٣٩٣	١١,٤٠١	٩,١٤٤	٧,٣٥١	ضرائب على الدخل من التوظيف
١,٩٤٥	١,٤٠٨	٩,٠٨١	٥,٥٨٢	٥,٤٨٥	٤,٩١٨	٥,٠٨٠	٤,١٠٢	ضرائب على الدخل بخلاف التوظيف
١٢	١٠	٩٨	١٠٤	١٧٧	٨٤	٦٠	٤٣	ضرائب على الأرباح الرأسمالية
٤٠,٧٥٣	٢٥,٦٣٠	٨٩,٧٤٠	٦٩,٥٥٠	٧٠,٥٣٨	٦٠,٢١٥	٦٥,٩٧١	٥٥,٥٦٣	الضريبة على أرباح شركات الأموال ومنها
١٥,٧٥٣	١١,٣٢٦	٤٥,٨١٦	٣٤,٠٧٥	٣٤,٣٠٨	٣٢,١٨١	٣٤,١٣٥	٢٩,٢٦٨	من هيئة البترول
٧,١٠٠	٦,٥٠٠	١٤,٠٩٥	١١,٨٠٠	١٠,٩٠٠	٩,٤٤٣	١٠,٣٩١	١٠,٢٦٨	من قناة السويس
٩,٦١٠	٧,٨٠٥	٢٩,٨٢٩	٢٣,٦٧٤	٢٥,٣٣٠	١٨,٥٧٦	٢١,٤١٦	١٥,٩٩٧	من الشركات الأخرى
٩,٤٨٨	٧,٢٤٣	١٩,٤٠٣	١٣,٠٨٩	٩,٤٥٢	٨,٧٧٠	٢,٧٦٣	٢,٠٥٢	الضرائب على الممتلكات
٣٥٥	٣٣٠	١,٠٠٤	٥٢٠	٣١٧	٥١٨	٦١٢	٤٠٧	ضرائب دورية على الممتلكات
١٣٣	١٢٧	٢٥٢	١٧٥	١٧٨	١٨٩	٢٧٨	١٧٦	ضريبة الأراضي
٢٢٢	٢٠٣	٧٥٢	٣٤٦	١٣٩	٣٢٩	٣٣٤	٢٣١	ضريبة المباني
٧,٩٥٨	٥,٧٩٤	١٥,٥٥٤	١٠,٥٧٥	٧,٣٢٣	٦,٤١٥	٥٤٦	٥٣٤	ضريبة على العمليات المالية التجارية والرأسمالية ومنها
٧,٦٠٥	٥,٤٧١	١٤,٨٥٤	٩,٩٠٣	٦,٧١١	٥,٨٠٨	-	-	ضريبة على عوائد أدون وسندات الخزنة
١,١٧٥	١,١١٩	٢,٨٤٤	١,٩٩٣	١,٨١٣	١,٨٣٧	١,٦٠٥	١,١١١	ضرائب ورسوم على السيارات
٥٢,٠٩٧	٤١,١٣٦	١٠٠,٧٠٢	٨٤,٥٩٤	٧٦,٠٦٨	٦٧,٠٩٥	٦٢,٦٥٠	٤٩,٧٤٧	الضرائب على السلع والخدمات ومنها
٢١,٤٩١	١٩,٥٤٧	٤٣,٥٦١	٣٧,١٧٤	٣١,٨٧٣	٣٠,٧١٢	٢٧,٦٠٥	٢٥,٤٤٨	الضريبة العامة على المبيعات
٧,٨٣٠	٧,٦٠٤	١٩,٦٣٨	١٥,٥٦٦	١٢,٩٢٣	١١,٧٣٥	٩,٥٤٢	٨,٩٢٧	سلع محلية
١٣,٦٦١	١١,٩٤٣	٢٣,٩٢٣	٢١,٦٠٧	١٨,٩٥٠	١٨,٩٧٧	١٨,٠٦٣	١٦,٥٢١	سلع مستوردة
٥,٤٤٧	٤,٩٥١	١٢,٥١٣	٩,١٤١	٩,٣٩١	٩,١٥٢	٨,٨٠٤	٧,٠٥٨	ضريبة المبيعات على الخدمات
١٨,٦٢٧	١١,١٦٦	٢٧,٣١١	٢٥,٩٨٥	٢٣,١٢٢	١٥,٥١٦	١٤,٤٥١	٧,١٦٤	ضرائب على سلع جدول رقم "١" محلية
٣٤	٤٣	١٠٠	٧١	٥٥	٥٠	٢٣	٢٧	ضرائب على سلع جدول رقم "١" المستوردة
٦٢٣	٤٦٤	١,٠٦٢	٨٨٠	٨٧٣	٩١٧	١,٠٥٦	٦٨٤	ضرائب على الخدمات الخاصة
٢,٨٧٢	٢,٤٤٣	٨,٥٦٨	٥,٤٦٥	٥,٠٦٥	٥,٠٦٢	٥,١٦٥	٤,٣٠٣	ضرائب الدمغة (عدا دمغة الماهيات)
٩,٥٨١	٧,٧٢١	٢٠,٧٥٩	١٤,٧٨٨	١٣,٨٥٨	١٤,٧٠٢	١٤,٠٩١	١٤,٠٢٠	الضرائب على التجارة الدولية (الجمارك) ومنها
٩,٠٠٤	٧,٢١٥	١٩,٧١٠	١٣,٩٥٥	١٢,٩٩٧	١٣,٢٤٢	١٣,٠٦٤	١٢,٩٥٦	ضرائب جمركية قيمة
٢٤٠	٢٤٠	٤,٣٨٨	٣,٦٩٤	٣,١٠٢	٣,٣٠٩	٣,٤٦٤	٤,٣١٧	ضرائب أخرى

المصدر: وزارة المالية  
\* بيان مبدئي.

١/ تعكس بيانات الموازنة بعد التصديق عليها من قبل المجلس الأعلى للقوات المسلحة وفقاً للقرار رقم ٢٧ لعام ٢٠١٢.  
٢/ ترجع الزيادة الملحوظة في بند الشركات الأخرى خلال العامين ٢٠١١/٢٠١٠ و ٢٠١٢/٢٠١١ إلى رد ما يخص مصلحة الضرائب من ضرائب مستحقة على حصيلية بيع الرخصة الثالثة للمحمول والتي كانت تسجل فيما قبل كاملة ضمن بند عوائد ملكية أخرى.

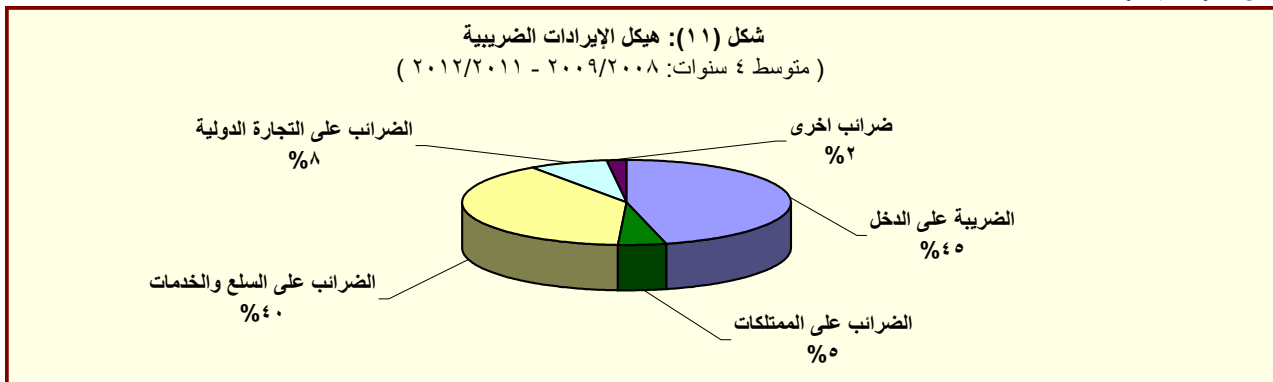

المصدر: وزارة المالية

جدول (١٢ - ب) هيكل الإيرادات العامة  
(الإيرادات غير الضريبية)

(مليون جنيه)

٢٠١٣/٢٠١٢	٢٠١٢/٢٠١١	٢٠١١/٢٠١٠	٢٠١٠/٢٠٠٩	٢٠٠٩/٢٠٠٨	٢٠٠٨/٢٠٠٧	٢٠٠٧/٢٠٠٦	٢٠٠٦/٢٠٠٥
يوليو-يناير	يوليو-يناير	فعليات					
		(موازنة)					
٤٤,٧٠٠	٤٢,٦٥٧	١٢٦,٥٧٠	٩٦,٢١٢	٧٣,٢١٤	٩٧,٦٢١	١١٩,٢٨٣	٨٤,٢٠٩
الإيرادات غير الضريبية							
٣,٠٠٢	٦,١٨٦	٩,٠٢١	١٠,١٠٤	٢,٢٨٧	٤,٣٣٣	٧,٩٨٤	١,٤٦٣
المنح							
٢,٩٠١	٦,١٥٥	٨,٢٢٠	٩,٣٣٩	٩٢٤	٣,٤٩٧	٧,٥٣٥	١,١٥٥
منح من حكومات أجنبية							
١,٦	٢,٦	٤٠٠	٩٥	٣٩٢	٣٣٢	١٤٨	١٠٩
منح من منظمات دولية							
٩٩	٢٨	٤٠٢	٦٧٠	٩٧١	٥٠٣	٣٠١	١٩٨
أخرى							
٤١,٦٩٨	٣٦,٤٧١	١١٧,٥٤٩	٨٦,١٠٨	٧٠,٩٢٧	٩٣,٢٨٨	١١١,٢٩٩	٨٢,٧٤٦
إيرادات أخرى							
٢٦,١٤٢	٢٦,٧٣٢	٦٩,٩٧٣	٥٥,٩٧٩	٤١,١٨٨	٥٤,٥٧١	٥٣,٣٩٥	٥٢,٤٥٥
عوائد الملكية							
٤٤٤	٦٠٩	١,٧٨٤	١,٠٧٨	١,١٣٠	٣,٩٢٨	٤,٨٤٩	١,٣٣٥
الفوائد المحصلة							
٣٨٩	٥٢١	١,٦١٩	٩٠٩	٩٧٩	٣,٧٧٢	٤,٥٨٨	١,٠٤٣
على إعادة الإقراض (تشمل فوائد القروض الخارجية المعاد أقرضها من الخزانة العامة)							
٢٣,٠٠٢	٢٤,٧٣٣	٦٤,٣٧٩	٥٢,٣٥٨	٤١,٣١٥	٤٣,١٨٦	٤٠,٣٥٦	٤٦,١١٢
أرباح الأسهم ومنها:							
٧,٥٦٥	٧,٠٠٠	٢٥,٩٨٦	١٥,٠٢٧	٢١,٠١٠	٢٥,٥٤٦	٢١,٦٣٧	٢٥,٢٨٢
هيئة البترول							
٩,٠١٣	٩,٢٠٢	١٨,٦٣٦	١٦,١١٨	١٥,٢٥٢	١٢,٧٢٩	١٣,٥٧٣	١٥,٠٩٨
قناة السويس							
١,٢٤٩	١,٢٤٧	٢,٩٠٨	٢,٢٠٧	١,٢٨٧	١,٤٣١	١,٢٤٥	٣,٠٤٧
الهيئات الاقتصادية							
٢٩٥	٤٠٣	٤,٥٠٠	٢,٩٨٧	٣,٢٦٣	٣,٠٩٩	٣,٨٧٣	٢,٧٨٤
شركات قطاع الأعمال العام							
٢,٣٣٥	١,٣٩١	٣,٤١٠	٣,٠٧٨	١,٦٥٥	٥,٨٩٩	٧,٥٣٦	١,٩٠١
عائد الإيجارات							
٢,٢٠٠	١,٣٠٠	٢,٩٣٣	٢,٨٠٠	١,٤٦٥	٢,٧٥٠	٣,٦٦٢	١,٤٤٤
إتاوة البترول							
٣٦١	٠	٤٠٠	١٠٣٤	٢,٩١٢	١,٥٥٧	٦٥٥	٣,١٠٨
عوائد ملكية أخرى <sup>١/</sup>							
٨,٥٠٥	٦,٥٠٩	١٧,١٠٤	١٧,٨١٩	١٧,٤٠٥	١٧,٢١٢	١٦,٢١٦	١٢,٠٣٧
حصيلة بيع السلع والخدمات							
٨,٤٩٦	٦,٤٩٧	١٧,٠٨١	١٧,٧٨٩	١٧,٢٨٠	١٥,٩٧٧	١٤,٧٥٨	١١,٩٨٦
إيرادات الخدمات، ومنها:							
٦,٧٣٨	٤,٢٦٠	١١,٩٢٤	١٤,٢٩٠	١٣,٧٤١	١٢,٢٦٨	١١,٤٦٨	٩,٣٩٣
موارد جارية من الصناديق والحسابات الخاصة <sup>١/٥</sup>							
٨	١٢	٢٣	٣٠	١٢٥	١,٢٣٥	١,٤٥٨	٥١
إيرادات بيع السلع، ومنها:							
٠	٠	٠	٠	١٠٠	١,٢٠٠	-	-
حصيلة فروق أسعار بيع الغاز الطبيعي <sup>١/٦</sup>							
٢١٦	١٦٥	٨,٠٠٣	٥١٩	٦٤٠	٤٢١	٥٦٦	٢٤٧
تعويضات وغرامات							
١٥٤	٧٢	٥٧	٦٧٣	٩١٦	٦٨٤	٥١٤	٥٥٧
التحويلات الاختيارية							
١٠٠	٦٤	٥٢	٤٩٧	٦٧٦	٤٦٠	٣٩٣	٣٣٠
جارية							
٥٣,٩	٧,٧	٥	١٧٦	٢٤٠	٢٢٥	١٢٠	٢٢٦
رأسمالية							
٦,٦٨٢	٢,٩٩٤	٢٢,٤١٣	١١,١١٨	١٠,٧٧٩	٢٠,٤٠٠	٤٠,٦٠٨	١٧,٤٥٠
إيرادات متنوعة							
٤,٥٩٩	١,١٤٩	٤,٢٠٧	٣,٥٢٧	٢,٨٦٥	٣,٣٧٣	٣١,٠٥٥	٥,٥٠٥
جارية							
٢,٠٨٣	١,٨٤٤	١٨,٢٠٦	٧,٥٩٢	٧,٩١٤	١٧,٠٢٧	٩,٥٥٤	١١,٩٤٥
رأسمالية، ومنها							
٨٢٨	٤٨٤	٠	٣,٢٥٤	٣,٥٨٠	٣,٠٨١	٣,٠٩١	٢,١٥٠
نقص الرصيد المدين للدفعات المقدمة لتمويل الأستثمارات <sup>١/٧</sup>							
٧٥٨	٧٨٣	٩,٨٥١	٣,١٦٦	٤,٥٥٠	٥,٥٦٧	٤,٦٤٣	٣,٣٨٩
موارد ومصادر رأسمالية أخرى لتمويل الأستثمارات							

المصدر: وزارة المالية

\* بيان مبدئي.

١/ تعكس بيانات الموازنة بعد التصديق عليها من قبل المجلس الأعلى للقوات المسلحة وفقاً للقرار رقم ٢٧ لعام ٢٠١٢.

٢/ شهد بند عوائد الملكية الأخرى ارتفاعاً ملحوظاً خلال العامين ٢٠١٠/٢٠٠٩ و ٢٠٠٨/٢٠٠٧ متأثراً بعوائد بيع رخصة الجيل الثالث لشركات المحمول مقابل ١,٥ مليار جنيه و ٣,١ مليار جنيه على التوالي، وعوائد بيع الرخصة الثالثة للمحمول لمستثمر أجنبي في عام ٢٠٠٧/٢٠٠٦ مقابل ١٥,٢ مليار جنيه.

٣/ الجدير بالذكر أن هذا الرقم يظهر بالسالب لأن بند "عوائد الملكية الأخرى" يتضمن حصيلة بيع الرخصة الثالثة للمحمول والتي كانت تُحصل بالكامل كأرباح إلا أنه خلال العامين الماليين ٢٠١١/٢٠١٠، ٢٠١١/٢٠١٠ قد تم سداد ما يخص مصلحة الضرائب من ضرائب مستحقة على تلك الأرباح ومن ثم فقد تم ردها من خلال نفس البند مقابل زيادة موازية في الباب الأول (الإيرادات الضريبية) بند شركات أخرى (بذات القيمة).

٤/ إيرادات الصناديق والحسابات الخاصة التابعة لجهات موازنية مثل الجامعات والمراكز الطبية المتخصصة والهيئات والمراكز البحثية، ويقابل هذه الإيرادات مصروفات بذات القيمة موزعة على أبواب

٥/ تشمل إيرادات إضافية بنسبة ٢٠% من إجمالي إيرادات الصناديق والحسابات الخاصة تؤوّل إلى وزارة المالية بدءاً من يوليو ١٣/١٢ وفقاً للمرسوم بقانون رقم ٢٧ لعام ٢٠١٢.

٦/ يعكس هذا البند أثر رفع أسعار بيع الغاز الطبيعي للصناعات كثيفة الاستخدام للطاقة، وذلك بعد تفعيل قرارات قانون ١١٤ لعام ٢٠٠٨.

جدول (١٣): توزيع الواردات والمتحصلات الجمركية بحسب التصنيف الوظيفي للواردات<sup>١</sup>  
(مبنى على التصنيف الواسع للأمم المتحدة)

(مليون جنيه)

الواردات الجمركية /٢					الواردات السلعية					البند
يوليو-يناير * ٢٠١٣/١٢	٢٠١٢/١١	٢٠١١/١٠	٢٠١٠/٠٩	٢٠٠٩/٠٨	يوليو-يناير * ٢٠١٣/١٢	٢٠١٢/١١	٢٠١١/١٠	٢٠١٠/٠٩	٢٠٠٩/٠٨	
٩,٦٢٨	١٤,٧٥٨	١٣,٨٥٧	١٤,٦٥٥	١٤,٠٩١	٢٣٣,٥٨٨	٣٦٢,٨٨٩	٣٢٧,٠٢٦	٢٣٨,٩٣٠	٢٤٧,٧٠٤	<b>الإجمالي</b>
(٢٢,٨)	(٦,٥)	(٥,٤)	(٤,٥)	(٠,٦)	(١٧,٦)	(١١,٠)	(٣٦,٩)	(٣,٥)	(٨,١)	
١٢,٠	٢٤,٠	١٩	٥	٥	٢٠,٢٧١	٢٩,٢٨٦	٢٤,٦٢٨	١٨,٠٥٢	١٦,٠٩٣	١١١
٧,٠	١,٠٢	٣١	٤٦	٤٨	٥,٢٩٧	٩,٠١٠	٦,٦٠٠	٢,٧٧٠	٢,١٨١	١١٢
١٢	٢٤	٤١	٤٧	١١٧	٨,٧٤٤	٢٦,٤٢٥	١٢,٥٩٩	٧,٤٧٥	٨,٦٥١	١٢١
٢٨١	٤٢٥	١,٠٩٠	٣٥٢	٣٢٣	١١,٧٣٠	١٩,٤٢٣	١٥,٣١٠	٧,٨٢٥	٧,٩٣١	١٢٢
٦٣	١٥٥	١٧٥	٢١١	١٨١	١٩,٤٠٤	٣٣,٨٨٣	٢٨,٩٩٢	١٧,٥١٧	١٧,٥١٦	٢١
١,٢١٤	٢,٤٣٩	٢,٣٣٤	٢,٧٥٦	٣,٣٩٣	٧٧,٨٩٥	١٢٥,٢٥٦	١,٠٧,٤٧١	٩١,٥٠٧	٨٩,٣٠٤	٢٢
٠,٠	٠,٠	١٥٤	١٨٥	٢	٣,٨٥٩	٧,٢٠٥	٣,٦٧٠	١,٠٤٥٦	٥,٨٢٨	٣١
٧٦٧	١,٢٦٨	٨٩٩	٣٦٨	١٢١	١٥,٧٦٢	١٩,١٢١	١٦,٢٧٨	٢,٨٩٠	١٢,٢٧١	٣٢
٤٠١	٧٦٩	٨٥١	٩٩٦	٨٧٩	٢٢,٨٤٣	٢٧,٠٥١	٤٠,١٦٥	٢٩,٦٢٥	٣٤,٥٩٤	٤١
٢٧٢	٥١٢	٥٠٧	٤٨٣	٤٤٣	١١,٠١٣	١٦,٢٠٩	١٧,٠٨٧	١١,٧٤٥	١١,٥٨٨	٤٢
١,٣٣٧	٣,١٢٧	٢,٣٨٨	٣,٢٣٤	٢,٩٣١	٥,٥٣٥	٧,٣١٦	٧,٥٧٣	٧,٦٥٦	٧,٥٨٠	٥١
٣٧٤	٧٩٤	٨٤٦	٨٤٧	١,١٢١	٥,٣٧٥	٧,٠٤٧	٩,٠٥٥	٦,٣٨٧	٦,٥٥٥	٥٢
٣٧٦	٧٢٣	٦٣٤	٥١٣	٥٥٧	٩,٦٨٠	١٣,٣٢٣	١٣,٦٤٥	٧,٧٣٩	٦,٧٠٣	٥٣
٣٢٧	٦٥٢	٧٤٣	٤١٥	٤٣٢	٣,٠٦٣	٤,٠٠١	٤,٦٢١	٥,٠٥٠	١٠,١٨٨	٦١
٤٢٧	٦٣١	١,١١٣	٥٦٩	٥٦٤	٤,٤٤١	٥,٩٤٤	٧,٠٩٤	٣,٤٢٧	٢,٩٤٣	٦٢
١٩٦	٢٦١	٥٦٠	٤٩٠	٤٥٤	٨,٦٢٣	١٢,٢٥٦	١٢,٠٥٧	٨,٧٦٥	٧,٧٦٨	٦٣
٣,٤٩٩	٢,٨٥٢	١,٤٧٠	٣,١٤٠	٢,٥٢٠	٤٣	١٣٣	١٨٢	٤٥	١١	٧
										<b>ملاحظات</b>
										إجمالي الواردات (مليون دولار)
										الإيرادات الجمركية/ الناتج المحلي الإجمالي <sup>٣</sup>
										الإيرادات الجمركية/ إجمالي الإيرادات والمنح
										الإيرادات الجمركية/ إجمالي الإيرادات الضريبية <sup>٤</sup>

المصدر: وزارة المالية، مصلحة الجمارك المصرية  
( معدل تغير سنوي.

١/ جملة المتحصلات لمصلحة الجمارك قد تختلف عن القيمة الاجمالية المعروضة عن متحصلات التجارة الدولية في جدول الموازنة العامة بسبب توزيع متحصلات مصلحة الجمارك على بنود الموازنة المختلفة، مثل الضرائب على التجارة الخارجية، الضرائب على السلع والخدمات، وضرائب أخرى.

٢/ تتضمن الإيرادات السيادية والجارية. تجدر الإشارة أنه يتم حالياً مراجعة البيانات الخاصة بالإيرادات الجمركية لعام ٢٠١١/١٠ على أساس شهري.

٣/ قامت وزارة التخطيط بتقدير قيمة الناتج المحلي الإجمالي لعام ٢٠١٣/٢٠١٢ بنحو ١٧٧٨ مليار جنيه، مقارنةً بناتج محلي إجمالي معدل قدره ١٥٤٢,٣ مليار جنيه لعام ٢٠١٢/٢٠١١.

٤/ إجمالي الضرائب التي تم تحصيلها من قبل المصالح الإيرادية (الضرائب على الدخل، المبيعات، الجمارك، والضرائب العقارية).

\* بيان مبدئي

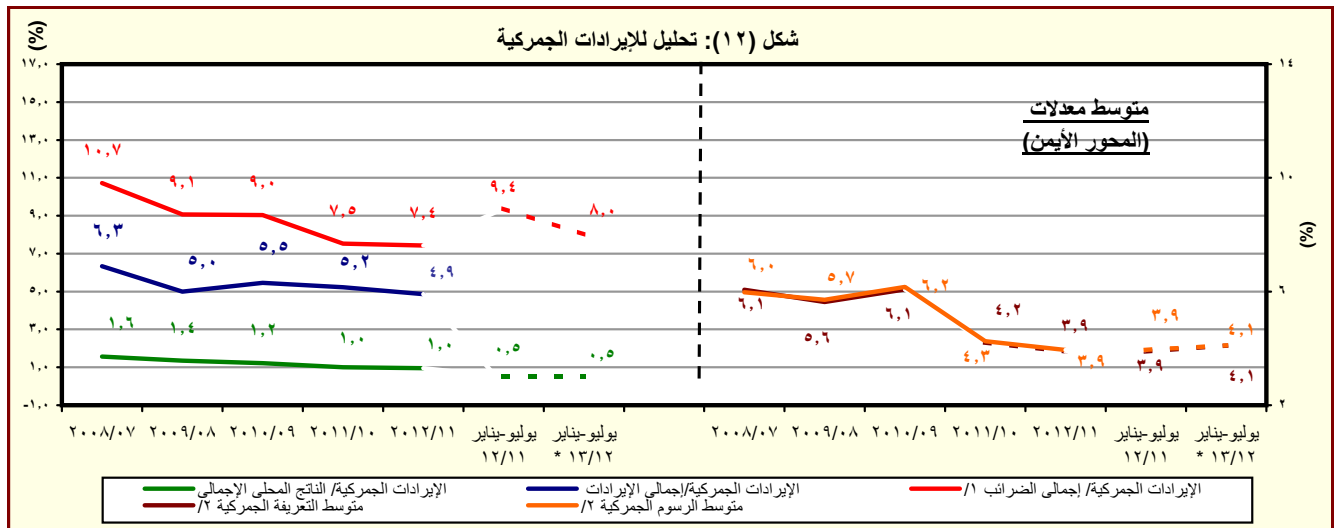

المصدر: وزارة المالية، مصلحة الجمارك المصرية  
\* بيان مبدئي.

١/ إجمالي الضرائب التي تم تحصيلها من قبل المصالح الإيرادية (الضرائب على الدخل، المبيعات، الجمارك، والضرائب العقارية).

٢/ بالنسبة الى إجمالي الواردات.

جدول (١٤): هيكل المصروفات العامة<sup>١/</sup>

(مليون جنيه)

٢٠١٣/٢٠١٢	٢٠١٢/٢٠١١	٢٠١٣/٢٠١٢ <sup>٢/</sup>	٢٠١٢/٢٠١١	٢٠١١/٢٠١٠	٢٠١٠/٢٠٠٩	٢٠٠٩/٢٠٠٨	٢٠٠٨/٢٠٠٧	
يوليو-يناير	يوليو-يناير	(موازنة)						فعليات
٢٨٨.٩٢٩	٢٢٢.٦١٩	٥٣٣.٧٨٥	٤٧٠.٩٩٢	٤٠١.٨٦٦	٣٦٥.٩٨٧	٣٥١.٥٠٠	٢٨٢.٢٩٠	المصروفات
٧٨.٥٥٣	٦٥.١٣٤	١٣٦.٦٢٧	١٢٢.٨١٨	٩٦.٢٧١	٨٥.٣٦٩	٧٦.١٤٧	٦٢.٨٣٩	الأجور والتعويضات للعاملين
٦٥.٠٢٢	٥٣.٦٧١	١٠٨.١٨٧	٩٩.٩٢٦	٧٨.٢٧٠	٧٠.٣٢١	٦٢.٦٥٨	٥١.١٧٢	الاجور والبدلات النقدية والعينية
١٣.٠١٠	١١.٣٣٦	٢٣.١٢٣	١٩.٩٥٩	١٧.٩١٧	١٥.٨٤٠	١٥.١٥٧	١٣.٩٣٩	الوظائف الدائمة
١.٠٧٦	١.٢٦٢	٢.٠٧٥	٢.١٢٤	١.٧٤٨	١.١٩١	٩٦٩	٧٠١	الوظائف المؤقتة
٣٤.٦٠٦	٢٧.٨٢١	٥٩.٠٠٨	٥٢.٧٢٩	٣٥.٠٩٣	٢٩.٩٤٠	٢٦.٧١٠	٢١.٩٤٣	المكافآت
٨.١٣٨	٥.٧٠٥	١٠.٥٠٥	١١.٢٠٧	٩.٩٨١	٩.٣٨١	٦.٢٢٣	٣.٩٦٦	بدلات نوعية
٦.٩٩٦	٦.٤٦٨	١٠.٨٠٨	١١.٣٩٧	١١.٣٩٦	١١.٧١٠	١١.٧٣٨	٩.٠٥١	مزايا نقدية
١.١٩٦	١.٠٧٩	٢.٦٦٧	٢.٥٠٩	٢.١٣٥	٢.٢٦٠	١.٨٦١	١.٥٧٣	المزايا العينية
٧.٥٤٠	٦.٢٨٢	١٢.٥٠٨	١١.٥٨٩	٩.١٠٣	٧.٨٥٠	٧.٢١٠	٦.١٦٥	المزايا التأمينية
٦.٥٩٥	٥.٥٦٠	١٠.٨٩٦	١٠.٣٠٦	٨.٠٧٠	٦.٩٧٠	٦.٤١٢	٥.٤٦٤	حصة الحكومة في صندوق التأمين الاجتماعي للحكومة
٩٤٦	٧٢٢	١.٦١٢	١.٢٨٣	١.٠٣٣	٨٨٠	٧٩٨	٧٠١	مزايا تأمينية أخرى
١١.٨١٥	١٠.٣٧٤	٢٨.٧٦٥	٢٦.٨٢٦	٢٦.١٤٨	٢٨.٠٥٩	٢٥.٠٧٢	١٨.٤٧٠	شراء السلع والخدمات
٥.١٣٠	٤.٣٥١	١٣.٣٢٤	١٠.٥٩٩	٩.٩٧٩	١١.٩٦٧	١١.٤٠٤	٧.٢٧٢	السلع ومنها
٢.٣٢٢	١.٨٥٤	٦.٣٦١	٤.٢٩٩	٤.٠٣١	٤.١٤٩	٣.٤٨٢	٣.١٠٢	المواد الخام
٤٨٩	٤٥٥	٩٧٩	٩٥٥	٨٧١	١.٥٣٧	١.٠٤٦	٦٤١	وقود وزيوت و قوى محركة للتشغيل
١.٧٦٦	١.٥٧٦	٤.٢٩٠	٤.١٥٩	٣.٨٤٦	٤.٩٩٣	٥.٨٣١	٢.٦٢١	مياه وانارة
٥.٧٧٠	٤.٧٠١	١١.٣٨٢	١١.٥١٦	١٠.٧١٦	١١.٤٤٢	٩.٨٠٥	٧.٦٢٥	الخدمات ومنها
١.٧٧٩	١.٣٠٧	٤.٣٨٤	٣.١٩٤	٣.٣٣٦	٣.٤٢٨	٢.٩٢٥	٢.٤٠١	نفقات الصيانة
٨٢٩	٥٢٦	١.٢٢٠	١.١٨٥	٨٤٢	١.٢٦٤	١.٠٩٤	١.٢٨٤	نفقات طبع ودوريات وحقوق تأليف
١.٣١٣	١.١٧٣	٢.٤٣١	٢.١٠٦	٢.١١٢	١.٩٠٠	١.٣٤٩	١.١٣٤	نقل وانتقالات عامة
١.٤٨٨	١.٣٤٤	٢.٢٩٦	٣.٨٥٠	٣.١٣٣	٣.٤٥٩	٣.١٥٨	١.٧٤٥	نفقات خدمية متنوعة <sup>٣/</sup>
٩١٦	١.٣٢٢	٤.٠٥٩	٤.٧١١	٥.٤٥٣	٤.٦٥٠	٣.٨٦٤	٣.٥٧٤	أخرى

المصدر: وزارة المالية، مصلحة الضرائب المصرية

\* بيان مبدئي.

١/ التنبؤ يتفق مع معايير صندوق النقد الدولي والمعروفة بـ GFS ٢٠٠١ على أساس نقدي.

٢/ تعكس بيانات الموازنة بعد التصديق عليها من قبل المجلس الأعلى للقوات المسلحة وفقاً للقرار رقم ٢٧ لعام ٢٠١٢.

٣/ يشمل مصروفات خدمية أخرى متنوعة، من أهمها نفقات تنفيذ الأحكام القضائية.

جدول (١٤): هيكل المصروفات العامة (تابع)

(مليون جنيه)

٢٠١٣/١٢ *	٢٠١٢/١١	٢٠١٣/٢٠١٢ <sup>١/</sup>	٢٠١٢/١١	٢٠١١/١٠	٢٠١٠/٠٩	٢٠٠٩/٠٨	٢٠٠٨/٠٧
يوليو-ديسمبر	يوليو-يناير	(موازنة)		فعليات			
٧٣,٤٧٢	٥٥,٤٥٧	١٣٣,٦١٢	١٠٤,٤٤١	٨٥,٠٧٧	٧٢,٣٣٣	٥٢,٨١٠	٥٠,٥٢٨
٢,٧٠٨	٢,٥٣٦	٦,٠٩١	٣,٤١٨	٣,٤١٦	٢,٨٤٠	٣,٥٩٨	٣,٧٣٧
٦١,١٨٩	٤٣,٣٥٥	١٠٩,٤٣٣	٨٤,٤٥٥	٦١,١٣٤	٥٣,١٢٨	٣٢,٦٧٢	٣٠,٦٩١
٩,٥٦٠	٩,٥٥١	١٧,٨٨٠	١٦,٤٢٠	٢٠,٤٠٠	١٦,١٧٨	١٦,٤٠٣	١٥,٨٩٢
١٥	١٥	٢٠٨	١٤٨	١٢٧	١٨٧	١٣٨	٢٠٨
٩١,٢٢٧	٦٠,٨٧٥	١٤٥,٨٣٨	١٥٠,١٩٣	١٢٣,١٢٥	١٠٢,٩٧٤	١٢٧,٠٣٣	٩٢,٣٧١
٧٧,٢٥٤	٥٣,٢٤٦	١١٢,٩٨٧	١٣٤,٩٦٣	١١١,٢١١	٩٣,٥٧٠	٩٣,٨٣٠	٨٤,٢٠٥
٧٥,٩٨٥	٥١,٦٠٥	١١٠,٧٤٦	١٣١,٨٨٥	١٠٨,٣١٦	٩١,٢١٦	٩١,١٨٥	٨٢,٠١٧
١٤,١٣١	١١,٠٤٤	٢٦,٦٠٠	٣٠,٢٨٢	٣٢,٧٤٣	١٦,٨١٩	٢١,٠٧٢	١٦,٤٤٥
٥٧,٣١٩	٣٧,٢٨٠	٧٠,٠٠٠	٩٥,٥٣٥	٦٧,٦٨٠	٦٦,٥٢٤	٦٢,٧٠٣	٦٠,٢٤٩
١,٢٦٩	١,٦٤١	٢,٢٤٠	٣,٠٧٨	٢,٨٩٥	٢,٣٥٤	٢,٦٤٥	٢,١٨٨
١,٧٩٦	٢,٨١٢	٦,٠١٣	٥,٣٠٥	٥,٣١٩	٤,٣٨٠	٤,٢١٣	٣,٨٩٠
٥١	١٣٤	١٨٣	٢١٩	٢٠٠	١٢٨	١٦٩	٢
٠,٥	٠,٢	٠,٢	٠,٢	١,٢	-	-	-
١,٧٤٤	٢,٦٧٨	٥,٨٣٠	٥,٠٨٥	٥,١١٨	٤,٢٥٢	٤,٠٤٤	٣,٨٨٩
١١,٧٩١	٤,٥٢١	٢٣,٩٠٩	٩,٣٦٧	٦,١١٨	٤,٤٨٣	٢٨,٧٠٧	٤,٠٥٠
٢,٢٨٤	٢,٥٢٥	٢,٦٥٨	٢,٥٨١	٢,٠٤٨	١,٤٦٤	١,٢٣٦	٩٩٣
٩,١٠٠	١,٧٥٠	٢٠,٧٠٠	٦,٢٠٠	٣,٤٣٨	٢,٤٠٠	٢٦,٨٠٥	٢,٦٠٠
٣٥٧	٢٠٦	٤٨٤	٥١٦	٥٧٢	٥٧٠	٦٢٥	٤١٨
٥٠	٤٠	٦٧	٧٠	٦٠	٤٩	٤١	٣٨
١٨,٤٤٣	١٧,١٥٦	٣٣,٣٢٥	٣٠,٧٩٦	٣١,٣٦٤	٢٨,٩٠١	٢٧,٠٠٧	٢٣,٨٩٢
١,٣٢٠	١,٢٩٣	٣,٠٧٩	٣,٠٢٦	٣,٣٦٥	٣,٩٠٩	٣,٩٠٩	٣,٣٨٧
٣٨	٣١	٨٨	٥٨	٦٧	٧٤	١٠٠	٩٥
٦٨	١٤٦	٣٣٠	٣٤٥	١٦٢	٢٤٦	٢٥٦	٣٢٤
١,٢١٥	١,١١٦	٢,٦٦١	٢,٦٢٣	٣,١٣٦	٣,٥٨٩	٣,٥٥٣	٢,٩٦٧
١٧,١٢٣	١٥,٨٦٣	٣٠,٢٤٦	٢٧,٧٧٠	٢٨,٠٠٠	٢٤,٩٩٢	٢٣,٠٩٨	٢٠,٥٠٥
١٥,٤٢٠	١٣,٦٢٢	٥٥,٦١٨	٣٥,٩١٨	٣٩,٨٨١	٤٨,٣٥٠	٤٣,٤٣٠	٣٤,١٩١
١٤,٠٧٥	١٢,٠٤٣	٤٩,٢٩٧	٢٨,٩٩٧	٣٣,٣٠٣	٣٩,٢٠٥	٣٤,٦٥٤	٢٨,١٨٦
١٣,٨٤٩	١١,٨٥٠	٤٨,١١٨	٢٨,٣٩٨	٣٢,٦٤٨	٣٨,٦٢٢	٣٤,١٦١	٢٧,٧٣٤
٢٢٦	١٩٣	١,١٧٩	٥٩٩	٦٥٥	٥٨٣	٤٩٣	٤٥٢
٣٤٦	٣١٩	٩٤٥	٥٨٣	٥٠٨	٦٨٠	٤٤٨	٢٧٠
١,٠٠٠	١,٢٦٠	٤,٧٢٦	٦,٣٣٧	٦,٠٧٠	٨,٤٦٥	٨,٣٢٩	٥,٧٣٥

المصدر: وزارة المالية

\* بيان مبدئي.

١/ تعكس بيانات الموازنة بعد التصديق عليها من قبل المجلس الأعلى للقوات المسلحة وفقاً للقرار رقم ٢٧ لعام ٢٠١٢.

٢/ يعكس مساهمات الخزنة في صناديق المعاشات.

٣/ يتضمن الإنفاق على القوات المسلحة.

٤/ يعكس شراء الأصول الطبيعية.

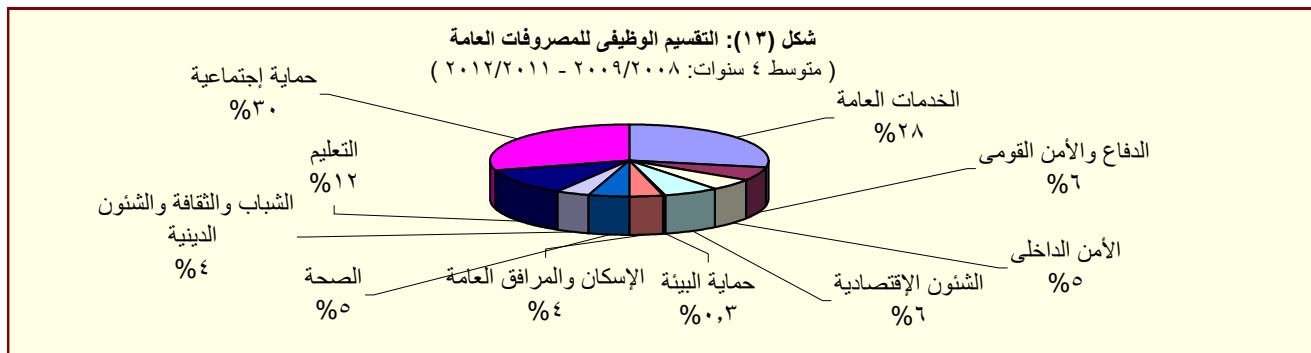

المصدر: وزارة المالية

# القسم الخامس

## الدين الحكومى و هيكل المديونية

جدول (١٥)	ملخص الدين العام المحلى-----	٣٥
جدول (١٦)	الدين المحلى لأجهزة الموازنة العامة-----	٣٦
جدول (١٧)	الدين المحلى للحكومة العامة-----	٣٧
جدول (١٨)	الدين العام المحلى-----	٣٨
جدول (١٩)	إجمالى الدين العام الخارجى-----	٣٩
جدول (٢٠)	خدمة الدين الحكومى (داخلى و خارجى)-----	٤٠
جدول (٢١)	إصدارات الاوراق المالية الحكومية (اذون و سندات)-----	٤١
جدول (٢٢)	إصدارات الاوراق المالية الحكومية (اذون و سندات) الربع سنوية-----	٤١
جدول (٢٣)	تطور معدلات العائد حتى تاريخ الإستحقاق لسندات الخزانة-----	٤٢

جدول (١٥): ملخص الدين العام المحلى

عند مستويات تجميعية مختلفة<sup>١/</sup>

(مليون جنيه)

	بيان ربع سنوى				بيان سنوى				
	ديسمبر-١٢*	سبتمبر-١٢	مارس-١٢	ديسمبر-١١	يونيو-١٢	يونيو-١١	يونيو-١٠	يونيو-٠٩	يونيو-٠٨
إجمالى الدين المحلى لأجهزة الموازنة العامة <sup>١/٢</sup>	١.٢٩٤.٢٩٣	١.٢٣٨.٦٣٨	١.٠٨٩.٤٣٢	١.٠٥٨.٣٥٩	١.١٥٥.٣١٢	٩٦٧.٢٩٠	٨٠٨.٣٨٤	٦٩٩.٦٦٧	٥٩٩.٦٠٣
	(٢٢,٣)	(٢١,٥)	(١٦,٨)	(١٩,٠)	(١٩,٤)	(١٩,٧)	(١٥,٥)	(١٦,٧)	(١٠,٥)
ودائع أجهزة الموازنة العامة	١٦٢.٥٤٠	١٦٠.٢٥١	١٦٤.٥١٤	١٦٣.٧٨٧	١٦٤.٧٨٨	١٥٩.١٧٨	١٤٤.٥٦٦	١٣٧.٣٤١	١٢٠.٩٠٤
	(٠,٨)	(١,٦)	(٧,٠)	(٩,٠)	(٣,٥)	(١٠,١)	(٥,٣)	(١٣,٦)	(٧,٢)
صافى الدين المحلى لأجهزة الموازنة العامة	١.١٣١.٧٥٣	١.٠٧٨.٣٨٧	٩٢٤.٩١٨	٨٩٤.٥٧٢	٩٩٠.٥٢٤	٨٠٨.١١٢	٦٦٣.٨١٨	٥٦٢.٣٢٦	٤٧٨.٦٩٩
	(٢٦,٥)	(٢٥,٩)	(١٨,٧)	(٢١,١)	(٢٢,٦)	(٢١,٧)	(١٨,٠)	(١٧,٥)	(٠,١)
إجمالى الدين المحلى للحكومة العامة <sup>١/٣</sup>	١.٢٠٨.٣٢٩	١.١٥٦.٤٠٤	١.٠١٥.٠٥١	٩٨١.٥٢٥	١.٠٨٧.٩٤٥	٨٨٩.٠٤٥	٧٣٣.٣٨٧	٦١٥.٨٤٩	٥١٢.٩٨٢
	(٢٣,١)	(٢٢,٨)	(١٩,٧)	(٢١,٨)	(٢٢,٤)	(٢١,٢)	(١٩,١)	(٢٠,١)	(٥,٥)
ودائع الحكومة العامة	١٧١.٠٨٩	١٦٨.٥٣٩	١٧٢.٠٠٧	١٧٠.٤٧٣	١٧٣.٢٩٢	١٦٦.٥٢٧	١٥٨.٥٣١	١٤٨.٨١١	١٣١.٠٤٣
	(٠,٤)	(٠,٦)	(٤,٧)	(٤,٨)	(٤,١)	(٥,٠)	(٦,٥)	(١٣,٦)	(١٢,٠)
صافى الدين المحلى للحكومة العامة	١.٠٣٧.٢٤٠	٩٨٧.٨٦٥	٨٤٣.٠٤٤	٨١١.١٥٢	٩١٤.٦٥٣	٧٢٢.٥١٨	٥٧٤.٨٥٦	٤٦٧.٠٣٨	٣٨١.٩٣٩
	(٢٧,٩)	(٢٨,٠)	(٢٣,٣)	(٢٦,١)	(٢٦,٦)	(٢٥,٧)	(٢٣,١)	(٢٢,٣)	(٣,٤)
إجمالى الدين العام المحلى <sup>١/٤</sup>	١.٢٤٣.٧١٦	١.١٩٠.٧٥٠	١.٠٥٢.٦٦٩	١.٠١٩.٦٤٤	١.١٢٩.٠٣٠	٩٣٢.٤٦٠	٧٦٩.٧٨٣	٦٤٣.٦٢٨	٥٣٧.٥٣٣
	(٢٢,٠)	(٢١,٩)	(١٨,٢)	(٢٠,٤)	(٢١,١)	(٢١,١)	(١٩,٦)	(١٩,٧)	(٨,٨)
الودائع <sup>١/٥</sup>	١٨٨.٦٧٦	١٨٤.٠٠٥	١٩١.٧١٤	١٨٩.٩٧٢	١٩٨.٠٦٦	١٩١.١١٦	١٧٠.١٧١	١٦٧.٧٣٣	١٥٠.٥٠١
	(٠,٧)	(٠,٩)	(٣,٠)	(٥,٥)	(٣,٦)	(١٢,٣)	(١,٥)	(١١,٤)	(١٥,٢)
صافى الدين العام المحلى	١.٠٥٥.٠٤٠	١.٠٠٦.٧٤٥	٨٦٠.٩٥٥	٨٢٩.٦٧٢	٩٣٠.٩٦٤	٧٤١.٣٤٤	٥٩٩.٦١٢	٤٧٥.٨٩٥	٣٨٧.٠٣٢
	(٢٧,٢)	(٢٧,٣)	(٢٢,٢)	(٢٤,٤)	(٢٥,٦)	(٢٣,٦)	(٢٦,٠)	(٢٣,٠)	(٦,٥)
<b>ملاحظات (نسبة إلى الناتج المحلى الإجمالى) /٦/</b>									
إجمالى الدين المحلى لأجهزة الموازنة العامة	%٧٢,٨	%٦٩,٧	%٧٠,٦	%٦٨,٦	%٧٤,٩	%٧٠,٥	%٦٧,٠	%٦٧,١	%٦٧,٠
صافى الدين المحلى لأجهزة الموازنة العامة	%٦٣,٧	%٦٠,٧	%٦٠,٠	%٥٨,٠	%٦٤,٢	%٥٨,٩	%٥٥,٠	%٥٤,٠	%٥٣,٥
إجمالى الدين المحلى للحكومة العامة	%٦٨,٠	%٦٥,٠	%٦٥,٨	%٦٣,٦	%٧٠,٥	%٦٤,٨	%٦٠,٨	%٥٩,١	%٥٧,٣
صافى الدين المحلى للحكومة العامة	%٥٨,٣	%٥٥,٦	%٥٤,٧	%٥٢,٦	%٥٩,٣	%٥٢,٧	%٤٧,٦	%٤٤,٨	%٤٢,٧
إجمالى الدين العام المحلى	%٧٠,٠	%٦٧,٠	%٦٨,٣	%٦٦,١	%٧٣,٢	%٦٨,٠	%٦٣,٨	%٦١,٨	%٦٠,٠
صافى الدين العام المحلى	%٥٩,٣	%٥٦,٦	%٥٥,٨	%٥٣,٨	%٦٠,٤	%٥٤,١	%٤٩,٧	%٤٥,٧	%٤٣,٢

المصدر: وزارة المالية و البنك المركزى المصرى

( ) معدل النمو عن العام السابق.

\* بيان مبدئى، خاضع للمراجعة.

١/ تم مراجعة بيانات الدين المحلى فى ضوء قواعد التقسيم المتعارف عليها دولياً. وتعكس البيانات الدين المحلى لثلاث مستويات تجميعية هي: الدين المحلى لأجهزة الموازنة العامة، الدين المحلى للمجموع للحكومة العامة، والدين العام المحلى للمجموع. يشمل الدين المحلى لأجهزة الموازنة العامة أرصدة الدين المستحقة على وحدات الجهاز الإدارى، وحدات الإدارة المحلية، والهيئات الخدمية. ويتضمن الدين المحلى للحكومة العامة أرصدة الدين المستحق على أجهزة الموازنة العامة للدولة وبنك الإستثمار القومى و صناديق التأمين الإجتماعى. أما عن الدين العام المحلى فيشمل أرصدة الدين المحلى للمجموع لكل من الحكومة العامة والهيئات الاقتصادية.

٢/ يمثل المديونية المستحقة على أجهزة الموازنة العامة (وحدات الجهاز الإدارى، وحدات الإدارة المحلية، والهيئات الخدمية).

٣/ يمثل رصيد الدين المستحق على أجهزة الموازنة العامة للدولة و بنك الإستثمار القومى و صناديق التأمين الإجتماعى بعد إستبعاد المديونيات و العلاقات الداخلية فيما بين القطاعات الثلاثة و التى تتمثل فى إقتراض أجهزة الموازنة العامة من بنك الإستثمار القومى، سندات وزارة المالية لدى صناديق التأمين الإجتماعى و بنك الإستثمار القومى، سندات صناديق التأمين الإجتماعى و أخيراً إقتراض بنك الإستثمار القومى من صناديق التأمين الإجتماعى.

٤/ يمثل رصيد الدين المستحق على الحكومة العامة و الهيئات الاقتصادية بعد إستبعاد إقتراض الهيئات الاقتصادية من بنك الإستثمار القومى و إقتراض قطاع الموازنة من الهيئات الاقتصادية.

٥/ ودائع الحكومة العامة و الهيئات الاقتصادية بعد إستبعاد ودائع صناديق التأمين الإجتماعى و إقتراض قطاع الموازنة من الهيئات الاقتصادية.

٦/ قامت وزارة التخطيط بتقدير قيمة الناتج المحلى الإجمالى لعام ٢٠١٢/٢٠١٣ بنحو ١٧٧٨ مليار جنيه، مقارنة بناتج محلى إجمالى معدل قدره ١٥٤٢,٣ مليار جنيه لعام ٢٠١١/٢٠١٢.

جدول (١٦): الدين المحلي لأجهزة الموازنة العامة<sup>١/</sup>  
(بيان مفصل)

(مليون جنيه)

بيان ربع سنوى	بيان سنوى								
	ديسمبر-١٢*	سبتمبر-١٢	مارس-١٢	ديسمبر-١١	يونيو-١٢	يونيو-١٠	يونيو-٠٩	يونيو-٠٨	يونيو-٠٧
إجمالي الدين المحلي لأجهزة الموازنة العامة	١٠٢٩٤٠٢٩٣	١٠٢٣٨٠٦٣٨	١٠٠٨٩٠٤٣٢	١٠٠٥٨٠٣٥٩	١٠١٥٥٠٣١٢	٩٦٧٠٢٩٠	٨٠٨٠٣٨٤	٦٩٩٠٦٦٧	٥٩٩٠٦٠٣
أوراق مالية	١٠١٥٨٠٨٥٢	١٠١٢٣٠٤٤١	٩٨١٠٧٧٩	٩٥١٠٦٧٠	١٠٠٧٨٠٣٥٠	٩١٦٠٩٧٦	٧٧٩٠٢٣٢	٦٨١٠٨٣٧	٥٦٨٠٨٤٨
أذون على الخزنة ٢/	٤٣٢٠٦١٩	٤١٦٠٩٧٥	٣٨٢٠٨٠٣	٣٧١٠١٩٤	٤٠٨٠٦٠٢	٣٥٦٠١٠٣	٢٦٦٠١٢١	٢٣٩٠٠٨٠	١٤٦٠٤٣٩
أذون عمليات إعادة الشراء	-	-	-	-	-	-	-	-	-
سندات خزنة	٣١٢٠٣١٧	٢٩٦٠٥٦٧	٢٥٠٠٠٦٧	٢٣١٠٥٦٧	٢٧٠٠٥٦٧	٢٠٦٠٧٦٧	١٥٩٠٧٦٧	٩٢٠٥٠٠	٧٨٠٥٠٠
سندات البنك المركزى	١٦٢٠٤٧٠	١٦٢٠٤٧٠	١١٢٠٤٧٠	١١٢٠٤٧٠	١٦٢٠٤٧١	١١٢٠٤٧٠	١١٢٠٤٧٠	١٢١٠١١٣	١٢١٠٧٨٣
سندات فروق التقييم	١٦٠٣٦٠	١٦٠٣٦٠	١٦٠٦٢٦	١٦٠٦٢٦	١٦٠٣٦٠	١٨٠١٢٦	٩٠٠٦٣	-	-
سندات زيادة رؤس أموال البنوك	٤٠٠٠٠	٤٠٠٠٠	٤٠٠٠٠	٤٠٠٠٠	٤٠٠٠٠	٤٠٠٠٠	٤٠٠٠٠	٤٠٠٠٠	٤٠٠٠٠
سندات سلع تموينية	-	-	-	-	-	-	-	٥٩٥	٥٩٥
سندات إصلاح هياكل البنوك	-	-	-	-	-	-	١١٠٨٨٣	١١٠٦٧٧	١١٠١٢٦
سندات التأمينات	٢٠٠٠٠	٢٠٠٠٠	٢٠٠٠٠	٢٠٠٠٠	٢٠٠٠٠	٢٠٠٠٠	٢٠٠٠٠	٢٠٠٠٠	٢٠٠٠٠
سندات دولارية سيادية (حيازة مقيمين) ٣/	٤٠٦٨٢	٤٠٤٢٨	٣٠٧٥٥	٣٠٧٥٥	٤٠٠٢٧	٧٠٥٨٣	٦٠٠٥٠	٤٠٠٣٦	٣٠٧٥٠
سندات بالجنبيه المصرى صادرة بالخارج ومشتراه بالداخل	-	-	٤٠٠٨٢	٤٠٠٨٢	٤٠٢٧٩	٣٠٩٥٤	٣٠٨٠٧	٣٠٧٧٣	-
سندات الإسكان	١٠٦	١١١	١١١	١١١	١١١	١١٥	١١٤	١١٥	١١٧
الـ ٥% المجنبه لشراء سندات حكومية	١٠٩٠٥	١٠٩٠٥	١٠٨٣٧	١٠٨٣٧	١٠٩٠٥	١٠٨٣٠	١٠٧٦٥	١٠٧٠٠	١٠٦٣٦
سندات بروة للاستثمار العقارى	٢٠٨٨٦	-	-	-	-	-	-	-	-
سندات صندوقى التأمينات مقابل نقل مديونية بنك الإستثمار إلى الخزنة ٤/	٢١٩٠٥٠٧	٢١٨٠٢٢٥	٢٠٤٠٢٨	٢٠٤٠٢٨	٢٠٤٠٢٨	٢٠٤٠٢٨	٢٠٢٠٢٣٧	٢٠١٠٢٤٨	١٩٨٠٩٠٢
تسهيلات ائتمانية من صندوقى التأمينات ٥/	١٠٢٢٥	١٠٥٢٥	٢٠١٤٣	٢٠١٤٣	١٠٧٢٥	٢٠٣٤٣	٢٠٣٤٣	٢٠٣٤٣	٢٠٣٤٣
أقتراض من جهات أخرى	٢٥٠٥٧٨	٢٤٠٧٥٦	٨٠١٢٢	٨٠١٢٢	١٣٠٠٣٦	٢٠٠٠٠	-	-	-
إقتراض أجهزة الموازنة من الجهاز المصرفى ومنه ودائع الهيئات الإقتصادية فى حساب الخزنة الموحد	١٠٨٠٦٣٨	٨٩٠٣١٦	٩٧٠٣٨٨	٩٦٠٤٢٤	٦٢٠٢٠١	٤٥٠٩٧١	٢٦٠٨٠٩	١٥٠٤٨٧	٢٨٠٤١٢
ودائع لدى الجهاز المصرفى	٩٠٧١٤	١١٠٠٣٦	١٢٠٠٣٩	١١٠١١٣	١١٠٧٨١	١٣٠١٦٦	١٢٠٢٣٩	١٢٠٨٨٧	١٥٠٠١٤
صافى الدين المحلي لأجهزة الموازنة العامة	١٠١٣١٠٧٥٣	١٠٠٧٨٠٣٨٧	٩٢٤٠٩١٨	٨٩٤٠٥٧٢	٩٩٠٥٢٤	٨٠٨٠١١٢	٦٦٣٠٨١٨	٥٦٢٠٣٢٦	٤٧٨٠٦٩٩
<b>ملاحظات (نسبة إلى الناتج المحلى الإجمالى) ٦/</b>									
إجمالى الدين المحلي لأجهزة الموازنة العامة	%٧٢,٨	%٦٩,٧	%٧٠,٦	%٦٨,٦	%٧٤,٩	%٧٠,٥	%٦٧,٠	%٦٧,١	%٦٧,٠
صافى الدين المحلي لأجهزة الموازنة العامة	%٦٣,٧	%٦٠,٧	%٦٠,٠	%٥٨,٠	%٦٤,٢	%٥٨,٩	%٥٥,٠	%٥٤,٠	%٥٣,٥

المصدر: وزارة المالية و البنك المركزى المصرى

\* بيان مبدئى، خاضع للمراجعة.

١/ يمثل المديونية المستحقة على أجهزة الموازنة العامة (وحدات الجهاز الإدارى، و وحدات الإدارة المحلية، و الهيئات الخدمية).

٢/ تشمل السندات المصدرة بالدولار بمبلغ ١٥,٢ مليار دولار

٣/ تشمل السندات الدولارية التى سبق إصدارها عامى ٢٠٠١ و ٢٠١٠ بالإضافة إلى شهادة المصرى الدولارية المصدرة حديثاً بمبلغ ٦٢٧ مليون جنيه فى نهاية سبتمبر ٢٠١٢

٤/ فى ضوء ما تتسم به السياسة المالية الجديدة بالشفافية فقد تم قيد الدين المستحق على الخزنة العامة لصناديق التأمينات (الذى تم اقتراضه من خلال بنك الإستثمار القومى) كدين مباشر على الخزنة العامة للصناديق ، وذلك فى ١ يوليو ٢٠٠٦. وقد قابل ذلك اصدار سندات على الخزنة العامة لصالح الصناديق بقيمة الدين ١٩٧,٧٢٥ مليار جنيه، وبالإضافة إلى ذلك تم اصدار سند ثالث فى نهاية يونيو ٢٠٠٧ بقيمة ٧٤,٥ مليون جنيه لصالح الصناديق. كما تم اصدار سند رابع فى ٢٠٠٨/٦/٣٠ بمبلغ ١,١ مليار جنيه، بالإضافة إلى سند خامس صدر فى ٢٠٠٩/٦/٣٠ بمبلغ ٢,٣ مليار جنيه. كما تم اصدار سند سادس بمبلغ ٩٨٨,٨ مليون جنيه بنهاية يونيو ٢٠١٠، بالإضافة إلى سند سابع بمبلغ ١,٨ مليار جنيه فى نهاية يونيو ٢٠١١. ومن الجدير بالذكر أنه تم مؤخراً اصدار سندات باجمالى مبلغ ١٥,٥ مليار جنيه بنهاية ديسمبر ٢٠١٢ وذلك لسداد جزء من المديونية التاريخية المستحقة على وزارة المالية لصناديق التأمينات الاجتماعية

٥/ يتضمن الفوائد المستحقة لبنك الإستثمار القومى لدى وزارة المالية بالإضافة إلى شهادة المصرى الدولارية بمبلغ ١٩٣ مليون جنيه

٦/ ودائع صناديق التأمين التى تم ربطها كتسهيلات لقطاع الموازنة العامة والتي تم معالجتها كجزء من المطالبات المستحقة على قطاع الموازنة لصالح صناديق التأمين.

٧/ قامت وزارة التخطيط بتقدير قيمة الناتج المحلى الإجمالى لعام ٢٠١٣/٢٠١٢ بنحو ١٧٧٨ مليار جنيه، مقارنة بناتج محلى إجمالى معدل قدره ١٥٤٢,٣ مليار جنيه لعام ٢٠١٢/٢٠١١.

جدول (١٧): الدين المحلي للحكومة العامة<sup>١/</sup>  
(بيان مفصل)

(مليون جنيه)

	بيان ربع سنوى				بيان سنوى				
	ديسمبر-١٢ *	سبتمبر-١٢	مارس-١٢	ديسمبر-١١	يونيو-١٢	يونيو-١١	يونيو-١٠	يونيو-٠٩	يونيو-٠٨
<b>إجمالي الدين المحلي للحكومة العامة</b>	١,٢٠٨,٣٢٩	١,١٥٦,٤٠٤	١,٠١٥,٠٥١	٩٨١,٥٢٥	١,٠٨٧,٩٤٥	٨٨٩,٠٤٥	٧٣٣,٣٨٧	٦١٥,٨٤٩	٥١٢,٩٨٢
<b>دين أجهزة الموازنة العامة المجمع</b>	١,٠٠١,٧٠٨	٩٦٧,٤٨٩	٨٣٣,٧٧٧	٨٠١,٥٥٣	٨٩٩,٠٣٠	٧١٠,٨٣٩	٥٦٤,٦٧٠	٤٦٤,٨١٧	٣٧١,٦١٩
إجمالي الدين المحلي لأجهزة الموازنة العامة يطرح منه: إقتراض أجهزة الموازنة من بنك الإستثمار القومى <sup>٢/</sup>	١,٢٩٤,٢٩٣	١,٢٣٨,٦٣٨	١,٠٨٩,٤٣٢	١,٠٥٨,٣٥٩	١,١٥٥,٣١٢	٩٦٧,٢٩٠	٨٠٨,٣٨٤	٦٩٩,٦٦٧	٥٩٩,٦٠٣
يطرح منه: أوراق مالية لدى بنك الإستثمار القومى	-	-	-	-	-	-	-	-	-
يطرح منه: أوراق مالية لدى بنك الإستثمار القومى	١٣,٢٥٧	١٣,٣٣٤	١٤,٢٨٥	١٤,٨١٣	١٣,٨٦٠	١٥,٥٢٧	١٣,٦٦٥	٩,٩٧٧	٨,٥٢٨
يطرح منه: أوراق مالية لدى صناديق التأمين	٤٣,٢٢٢	٣٨,٠٦٥	٣٥,١٩٩	٣٥,٨٢٢	٣٦,٦٦٩	٣٤,٥٥٣	٢٥,٤٦٩	٢١,٢٨٢	١٨,٢١١
يطرح منه: سندات صناديق التأمين <sup>٣/</sup>	٢١٩,٥٠٧	٢١٨,٢٢٥	٢٠٤,٠٢٨	٢٠٤,٠٢٨	٢٠٤,٠٢٨	٢٠٤,٠٢٨	٢٠٢,٢٣٧	٢٠١,٢٤٨	١٩٨,٩٠٢
يطرح منه: تسهيلات من صناديق التأمين <sup>٣/</sup>	١,٢٢٥	١,٥٢٥	٢,١٤٣	٢,١٤٣	١,٧٢٥	٢,٣٤٣	٢,٣٤٣	٢,٣٤٣	٢,٣٤٣
<b>دين بنك الإستثمار القومى المجمع</b>	١٩١,٢٤٧	١٨٨,٩١٥	١٨١,٢٧٤	١٧٩,٩٧٢	١٨٨,٩١٥	١٧٨,٢٠٦	١٦٨,٧١٧	١٥١,٠٣٢	١٤١,٣٦٣
إجمالي الدين المحلي لبنك الإستثمار القومى	٢٥٦,٠١١	٢٥٣,٦٧٩	٢٤١,٨٦٧	٢٤١,٢٤٩	٢٥٣,٦٧٩	٢٤٠,٨٥١	٢٢٧,٧١٤	٢٠٥,٥٦٥	١٩٣,٠٧١
إقتراض بنك الإستثمار من صناديق التأمين الإجتماعى	٦٤,٧٦٤	٦٤,٧٦٤	٦٠,٥٩٣	٦١,٢٧٧	٦٤,٧٦٤	٦٢,٦٤٥	٥٨,٩٩٧	٥٤,٥٣٣	٥١,٧٠٨
شهادات الإستثمار	١٠٨,٢٠٧	١٠٥,٩٠٩	١٠٥,١٠٠	١٠٤,٤٣٧	١٠٥,٩٠٩	١٠٣,٣٨٢	٩٩,٧٨٢	٩٠,١١٢	٨٦,٧٤١
ودائع صندوق توفير البريد	٧٨,٨٥٢	٧٨,٨٥٢	٧١,٩٧٨	٧١,٩٧٨	٧٨,٨٥٢	٧١,٩٧٨	٦٤,٨٣٦	٥٤,٤٨٧	٤٩,٢٥٥
أخرى	٤,١٨٨	٤,١٥٤	٤,١٩٦	٣,٥٥٧	٤,١٥٤	٢,٨٤٦	٤,٠٩٩	٦,٤٣٣	٥,٣٦٧
يطرح منه: إقتراض بنك الإستثمار من صناديق التأمين الإجتماعى <sup>٤/</sup>	٦٤,٧٦٤	٦٤,٧٦٤	٦٠,٥٩٣	٦١,٢٧٧	٦٤,٧٦٤	٦٢,٦٤٥	٥٨,٩٩٧	٥٤,٥٣٣	٥١,٧٠٨
<b>ودائع الحكومة العامة</b>	١٧١,٠٨٩	١٦٨,٥٣٩	١٧٢,٠٠٧	١٧٠,٣٧٣	١٧٣,٢٩٢	١٦٦,٥٢٧	١٥٨,٥٣١	١٤٨,٨١١	١٣١,٠٤٣
أجهزة الموازنة	١٦٢,٥٤٠	١٦٠,٢٥١	١٦٤,٥١٤	١٦٣,٧٨٧	١٦٤,٧٨٨	١٥٩,١٧٨	١٤٤,٥٦٦	١٣٧,٣٤١	١٢٠,٩٠٤
بنك الإستثمار القومى	١,٩٩١	١,٧٠٢	١,٨٨١	١,٥٢١	٢,٦٥٠	٢,٦٧٢	٥,٥١٠	٤,٨٠٦	٣,٨٩١
صناديق التأمين الإجتماعى <sup>٤/</sup>	٦,٥٥٨	٦,٥٨٦	٥,٦١٢	٥,٠٦٥	٥,٨٥٤	٤,٦٧٧	٨,٤٥٥	٦,٦٦٤	٦,٢٤٨
<b>صافى الدين المحلي للحكومة العامة</b>	١,٠٣٧,٢٤٠	٩٨٧,٨٦٥	٨٤٣,٠٤٤	٨١١,١٥٢	٩١٤,٦٥٣	٧٢٢,٥١٨	٥٧٤,٨٥٦	٤٦٧,٠٣٨	٣٨١,٩٣٩
<b>ملاحظات (نسبة إلى الناتج المحلي الإجمالى) ٥/</b>									
إجمالى دين الحكومة العامة	%٦٨,٠	%٦٥,٠	%٦٥,٨	%٦٣,٦	%٧٠,٥	%٦٤,٨	%٦٠,٨	%٥٩,١	%٥٧,٣
صافى دين الحكومة العامة	%٥٨,٣	%٥٥,٦	%٥٤,٧	%٥٢,٦	%٥٩,٣	%٥٢,٧	%٤٧,٦	%٤٤,٨	%٤٢,٧

المصدر: وزارة المالية و البنك المركزى المصرى  
\* بيان مبدئى، خاضع للمراجعة.

١/ يمثل رصيد الدين المجمع المستحق على أجهزة الموازنة العامة للدولة وبنك الإستثمار القومى و صناديق التأمين الإجتماعى بعد إستبعاد المديونيات والعلاقات الداخلية فيما بين القطاعات الثلاثة.  
٢/ فى ضوء ما تتسم به السياسة المالية الجديدة بالشفافية فقد تم قيد الدين المستحق على الخزنة العامة لصناديق التأمينات (الذى تم إقتراضه من خلال بنك الإستثمار القومى) كدين مباشر على الخزنة العامة للصناديق ، وذلك فى ١ يوليو ٢٠٠٦. وقد قابل ذلك إصدار سدين على الخزنة العامة لصالح الصناديق بقيمة الدين ١٩٧,٧٢٥ مليار جنيه، وبالإضافة إلى ذلك تم إصدار سند ثالث فى نهاية يونيو ٢٠٠٧ بقيمة ٧٤,٥ مليون جنيه لصالح الصناديق. كما تم إصدار سند رابع فى ٢٠٠٨/٦/٣٠ بمبلغ ١,١ مليار جنيه، بالإضافة إلى سند خامس صدر فى ٢٠٠٩/٦/٣٠ بمبلغ ٢,٣ مليار جنيه. كما تم إصدار سند سادس بمبلغ ٩٨٨,٨ مليون جنيه بنهاية يونيو ٢٠١٠، بالإضافة إلى سند سابع بمبلغ ١,٨ مليار جنيه فى نهاية يونيو ٢٠١١. ومن الجدير بالذكر أنه تم مؤخرا إصدار سندات باجمالى مبلغ ١٥,٥ مليار جنيه بنهاية ديسمبر ٢٠١٢ وذلك لسداد جزء من المديونية التاريخية المستحقة على وزارة المالية لصناديق التأمينات الإجتماعية.

٣/ ودائع صناديق التأمين التى تم ربطها كتسهيلات لقطاع الموازنة العامة والتي تم معالجتها كجزء من المطلوبات المستحقة على قطاع الموازنة لصالح صناديق التأمين.

٤/ تم إستبعاد ودائع الصناديق التى تم ربطها كتسهيلات لقطاع الموازنة بداية من يونيو ٢٠٠٦.

٥/ قامت وزارة التخطيط بتقدير قيمة الناتج المحلي الإجمالى لعام ٢٠١٣/٢٠١٢ بنحو ١٧٧٨ مليار جنيه، مقارنة بناتج محلى إجمالى معدل قدره ١٥٤٢,٣ مليار جنيه لعام ٢٠١٢/٢٠١١.

جدول (١٨): الدين العام المحلى<sup>١/</sup>  
(بيان مفصل)

(مليون جنيه)

بيان ربع سنوى				بيان سنوى					
ديسمبر-١٢*	سبتمبر-١٢	مارس-١٢	ديسمبر-١١	يونيو-١٢	يونيو-١١	يونيو-١٠	يونيو-٠٩	يونيو-٠٨	
١٠٢٤٣٠٧١٦	١٠١٩٠٠٧٥٠	١٠٠٥٢٠٦٦٩	١٠٠١٩٠٦٤٤	١٠١٢٩٠٠٣٠	٩٣٢٠٤٦٠	٧٦٩٠٧٨٣	٦٤٣٠٦٢٨	٥٣٧٠٥٣٣	إجمالى الدين العام المحلى
١٠٢٠٨٠٣٢٩	١٠١٥٦٠٤٠٤	١٠٠١٥٠٠٥١	٩٨١٠٥٢٥	١٠٠٨٧٠٩٤٥	٨٨٩٠٠٤٥	٧٣٣٠٣٨٧	٦١٥٠٨٤٩	٥١٢٠٩٨٢	إجمالى دين الحكومة العامة
١٠٠٠١٢٣	٩٨٠٠٣٧	١٠٣٠٢٨٦	١٠٢٠٣٠٧	١٠٥٠٥٢١	١٠٩٠٢٥١	١٠٠٠١٠٤	٩٠٠٧٢٨	٩٠٠٨٤٤	إجمالى دين الهيئات الاقتصادية
٥٥٠٠٢٢	٥٢٠٦٥٥	٥٣٠٦٢٩	٥٣٠٠٧٥	٥٢٠٦٥٥	٥٢٠٦٧٠	٥١٠٤٦٩	٥٠٠٠٦٢	٥١٠٢٧٩	ي طرح منه: إقتراض الهيئات الاقتصادية من بنك الإستثمار القومى
٩٠٧١٤	١١٠٠٣٦	١٢٠٠٣٩	١١٠١١٣	١١٠٧٨١	١٣٠١٦٦	١٢٠٢٣٩	١٢٠٨٨٧	١٥٠٠١٤	ي طرح منه: ودائع الهيئات الاقتصادية فى حساب الخزانة الموحد <sup>٢/</sup>
١٨٨٠٦٧٦	١٨٤٠٠٠٥	١٩١٠٧١٤	١٨٩٠٩٧٢	١٩٨٠٠٦٦	١٩١٠١١٦	١٧٠٠١٧١	١٦٧٠٧٣٣	١٥٠٠٥٠١	الودائع
١٧١٠٠٨٩	١٦٨٠٥٣٩	١٧٢٠٠٠٧	١٧٠٠٣٧٣	١٧٣٠٢٩٢	١٦٦٠٥٢٧	١٥٨٠٥٣١	١٤٨٠٨١١	١٣١٠٠٤٣	ودائع الحكومة العامة
١٧٠٥٨٧	١٥٠٤٦٦	١٩٠٧٠٧	١٩٠٥٩٩	٢٤٠٧٧٤	٢٤٠٥٨٩	١١٠٦٤٠	١٨٠٩٢٢	١٩٠٤٥٨	صافى ودايع الهيئات الاقتصادية
٣٣٠٨٥٩	٣٣٠٠٨٨	٣٧٠٣٥٨	٣٥٠٧٧٧	٤٢٠٤٠٩	٤٢٠٤٣٢	٣٢٠٣٣٤	٣٨٠٤٧٣	٤٠٠٧٢٠	إجمالى ودايع الهيئات الاقتصادية
٦٠٥٥٨	٦٠٥٨٦	٥٠٦١٢	٥٠٦٥	٥٠٨٥٤	٤٠٦٧٧	٨٠٤٥٥	٦٠٦٦٤	٦٠٢٤٨	ي طرح منه: ودايع صناديق التامين الإجته
٩٠٧١٤	١١٠٠٣٦	١٢٠٠٣٩	١١٠١١٣	١١٠٧٨١	١٣٠١٦٦	١٢٠٢٣٩	١٢٠٨٨٧	١٥٠٠١٤	ي طرح منه: ودايع الهيئات الاقتصادية فى حساب الخزانة الموحد <sup>٢/</sup>
١٠٠٥٥٠٤٠	١٠٠٠٦٠٧٤٥	٨٦٠٠٩٥٥	٨٢٩٠٦٧٢	٩٣٠٩٦٤	٧٤١٠٣٤٤	٥٩٩٠٦١٢	٤٧٥٠٨٩٥	٣٨٧٠٠٣٢	صافى الدين العام المحلى
<b>ملاحظات (نسبة إلى الناتج المحلى الإجمالى) /٥</b>									
%٧٠,٠	%٦٧,٠	%٦٨,٣	%٦٦,١	%٧٣,٢	%٦٨,٠	%٦٣,٨	%٦١,٨	%٦٠,٠	إجمالى الدين العام المحلى
%٥٩,٣	%٥٦,٦	%٥٥,٨	%٥٣,٨	%٦٠,٤	%٥٤,١	%٤٩,٧	%٤٥,٧	%٤٣,٢	صافى الدين العام المحلى

المصدر: وزارة المالية و البنك المركزى المصرى  
\* بيان مبدئى، خاضع للمراجعة.

١/ يمثل رصيد الدين المجمع المستحق على الحكومة العامة والهيئات الاقتصادية بعد إستبعاد إقتراض الهيئات الاقتصادية من بنك الإستثمار القومى.

٢/ يمثل إقتراض قطاع الموازنة من ودايع الهيئات ضمن حساب الخزانة الموحد فى شكل تسهيلات ائتمانية، أى انه دين بين قطاع الموازنة والهيئات الاقتصادية لذا يتم طرح قيمة هذا الإقتراض من اجمالى الدين العام المجمع وكذلك من صافى ودايع الهيئات الاقتصادية.

٣/ تم ادراج ودايع صناديق التامين بالفعل ضمن ودايع الحكومة العامة، انظر جدول (١٦).

٤/ تم استبعاد ودايع الصناديق التى تم ربطها كتسهيلات لقطاع الموازنة بداية من يونيو ٢٠٠٦.

٥/ قامت وزارة التخطيط بتقدير قيمة الناتج المحلى الإجمالى لعام ٢٠١٣/٢٠١٢ بنحو ١٧٧٨ مليار جنيه ، مقارنة بناتج محلى إجمالى معدل قدره ١٥٤٢,٣ مليار جنيه لعام ٢٠١٢/٢٠١١.

جدول ( ١٩ ) : إجمالي الدين العام الخارجي

(مليون دولار)

سبتمبر-١٢*	يونيو-١٢	يونيو-١١	يونيو-١٠	يونيو-٠٩	يونيو-٠٨	يونيو-٠٧	
٣٤.٧٢٠	٣٤.٣٨٥	٣٤.٩٠٦	٣٣.٦٩٤	٣١.٥٣١	٣٣.٨٩٣	٢٩.٨٩٨	إجمالي الدين العام الخارجي
(٢,١)	-(١,٥)	(٣,٦)	(٦,٩)	-(٧,٠)	(١٣,٤)	(١,٠)	
٢٥.٤٢٩	٢٥.٥٩٤	٢٧.٠٩٢	٢٦.٢٤٩	٢٥.٨١٨	٢١.٦٤١	١٩.٤٩٢	إجمالي الدين العام الخارجي الحكومي <sup>١/١</sup>
-(٢,٤)	-(٥,٥)	(٣,٢)	(١,٧)	(١٩,٣)	(١١,٠)	(٣,٣)	
٢.٦٢٥	٢.٩٠١	٢.٨٢١	٣.٠٨٠	١.٩٢٦	٢.٦٥٢	١.٥٧٠	السندات والأذون
٢٢.٨٠٤	٢٢.٦٩٤	٢٤.٢٧١	٢٣.١٧٠	٢٣.٨٩٢	١٨.٩٨٩	١٧.٩٢٢	القروض
٩.٢٩١	٨.٧٩٠	٧.٨١٤	٧.٤٤٥	٥.٧١٣	١٢.٢٥٢	١٠.٤٠٦	إجمالي الدين العام الخارجي غير الحكومي
(١٧,١)	(١٢,٥)	(٥,٠)	(٣٠,٣)	-(٥٣,٤)	(١٧,٧)	-(٣,٠)	
٣.١٣٠	٢.٦١٢	١.٥٠٠	١.٢٦٠	٢١٢	٢٩٠	٣١٦	السلطات النقدية
١.٥٩٣	١.٦٢٤	١.٧٢٥	١.٩٦٤	١.٧٩٧	٢.٥٤٢	١.٩٥٤	البنوك
٤.٥٦٨	٤.٥٥٤	٤.٥٨٩	٤.٢٢١	٣.٧٠٥	٩.٤٢٠	٨.١٣٦	قطاعات أخرى
<b>ملاحظات</b>							
١١,٩	١٣,٥	١٥,٢	١٥,٩	١٦,٩	٢٠,١	٢٢,٨	إجمالي الدين العام الخارجي / الناتج المحلي الإجمالي
٨,٧	١٠,٠	١١,٨	١٢,٤	١٣,٨	١٢,٩	١٤,٩	إجمالي الدين الحكومي الخارجي / الناتج المحلي الإجمالي
٣,٢	٣,٤	٣,٤	٣,٥	٣,١	٧,٣	٧,٩	الدين الخارجي غير الحكومي/ الناتج المحلي الإجمالي
٢٧٥,٧	٧١,٩	٧١,٤	٧١,٠	٦٤,٤	٥٩,٩	٧٠,٤	إجمالي الدين العام الخارجي / الصادرات السلعية والخدمية
٢٦,٨	٢٥,٦	٢٢,٤	٢٢,١	١٨,١	٣٦,١	٣٤,٨	الدين الخارجي غير الحكومي/ الدين الخارجي الكلي
٨,٥	٨,٤	٧,٩	٨,٨	٦,٨	٧,٤	٤,٨	الديون قصيرة الأجل/ الدين الخارجي الكلي
١٩,٦	١٨,٧	١٠,٤	٨,٤	٦,٨	٧,٣	٥,١	الديون قصيرة الأجل/ صافي الإحتياطي الدولي
٠,٠٣	٠,١	٠,١	٠,٢	٠,٣	٠,١	٠,٣	ديون القطاع الخاص / الدين الخارجي الكلي
٧,٤	٤,٤	٤,٥	٤,٥	٥,٣	٣,٩	٥,٩	خدمة الدين الخارجي/ المتحصلات الجارية
١٠,٣	٦,١	٥,٧	٥,٥	٦,٢	٤,٦	٦,٩	خدمة الدين الخارجي/ الصادرات السلعية والخدمية
٣٩٣,٥	٣٨٩,٧	٤١٣,٦	٣٩٩,٢	٤١٨,٦	٤٥٠,٠	٣٩٨,٥	متوسط نصيب الفرد من الدين الخارجي (دولار)

المصدر: وزارة المالية و البنك المركزي المصري

\* بيان مبدئي.

<sup>١/</sup> طبقاً لتصنيف و منهجية البنك المركزي المصري، والذي يقوم بشطب مديونيات نادى باريس المباشرة وغير المباشرة المستحقة على الجهات الحكومية طبقاً لتواريخ إعادة الجدولة الى العالم الخارجي، في حين تقوم الجهات الحكومية بشطب هذه المديونيات من سجلاتها فور سداد المقابل المحلي الى البنك المركزي طبقاً لجدول السداد الأصلي (والذي يسبق تواريخ إعادة الجدولة)

<sup>٢/</sup> قام البنك المركزي المصري بإعادة تويب مبلغ ٤,٣ مليار دولار الى المديونية الخارجية للقطاع الحكومي- دون تأثير على جملة الدين الخارجي- الا ان البنك المركزي لم يظهر هذا التعديل الا اعتباراً من شهر سبتمبر من عام ٢٠٠٨.

جدول (٢٠): خدمة الدين الحكومي (داخلي و خارجي)

(مليون جنيه)

* يوليو - يناير ٢٠١٣/٢٠١٢	٢٠١٢/٢٠١١	٢٠١١/٢٠١٠	٢٠١٠/٢٠٠٩	٢٠٠٩/٢٠٠٨	٢٠٠٨/٢٠٠٧	٢٠٠٧/٢٠٠٦	
١٢٣,٠٥٨	١٤٠,٩١٦	١١٧,٢٥١	٩٨,٨٥٦	٧١,١٢٣	٦٠,٠٠٤	٥٤,٧٢٥	إجمالي خدمة الدين الحكومي
(٤٦,٣)	(٢٠,٢)	(١٨,٦)	(٣٩,٠)	(١٨,٥)	(٩,٦)	-(٨,١)	
٧٣,٤٧٢	١٠٤,٤٤١	٨٥,٠٧٧	٧٢,٣٣٣	٥٢,٨١٠	٥٠,٥٢٨	٤٧,٧٠٠	إجمالي الفوائد المسددة
(٣٢,٥)	(٢٢,٨)	(١٧,٦)	(٣٧,٠)	(٤,٥)	(٥,٩)	(٢٩,٦)	
٧٠,٥٧٤	١٠١,٠٢٣	٨١,٦٦١	٦٩,٤٩٣	٤٩,٢١٢	٤٦,٧٩١	٤٤,٦٦٧	فوائد الدين الداخلي
٢,٧٠٨	٣,٤١٨	٣,٤١٦	٢,٨٤٠	٣,٥٩٨	٣,٧٣٧	٣,٠٣٣	فوائد الدين الخارجي
٤٩,٥٨٦	٣٦,٤٧٥	٣٢,١٧٤	٢٦,٥٢٣	١٨,٣١٣	٩,٤٧٦	٧,٠٢٦	إجمالي الأقساط المسددة
(٧٣,١)	(١٣,٤)	(٢١,٣)	(٤٤,٨)	(٩٣,٣)	(٣٤,٩)	-(٦٩,١)	
٤٠,٠٥٦	٢١,٢٩٩	٢٢,٩٦٤	١٨,٠٦٧	١٠,٣٦٥	٥,٦٤٤	٢,٩٧٣	أقساط الدين الداخلي
٩,٥٣٠	١٥,١٧٦	٩,٢١١	٨,٤٥٥	٧,٩٤٨	٣,٨٣٢	٤,٠٥٣	أقساط الدين الخارجي
٧٣,٠٢٨	١٠٣,٣٦٣	٨٣,٩٤٧	٦٨,٤٠٥	٤٧,٩٦١	٤٩,١٩٣	٤٦,٣٥٧	صافي مدفوعات الفوائد
٧٠,٣٢٠	٩٩,٩٤٥	٨٠,٥٣١	٦٥,٥٦٥	٤٤,٣٦٤	٤٥,٤٥٦	٤٣,٣٢٤	الداخلي
٧٠,٥٧٤	١٠١,٠٢٣	٨١,٦٦١	٦٩,٤٩٣	٤٩,٢١٢	٤٦,٧٩١	٤٤,٦٦٧	الفوائد المسددة
٤٤٤	١,٠٧٨	١,١٣٠	٣,٩٢٨	٤,٨٤٩	١,٣٣٥	١,٣٤٣	متحصلات الفوائد
٢,٧٠٨	٣,٤١٨	٣,٤١٦	٢,٨٤٠	٣,٥٩٨	٣,٧٣٧	٣,٠٣٣	الخارجي
٢,٧٠٨	٣,٤١٨	٣,٤١٦	٢,٨٤٠	٣,٥٩٨	٣,٧٣٧	٣,٠٣٣	الفوائد المسددة
٠,٠	٠,٠	٠,٠	٠,٠	٠,٠	٠,٠	٠,٠	متحصلات الفوائد
<b>ملاحظات</b>							
نسبة الى الناتج المحلي الإجمالي <sup>١/</sup>							
%٤,١	%٦,٨	%٦,٢	%٦,٠	%٥,١	%٥,٦	%٦,٤	إجمالي الفوائد المسددة
%٢,٨	%٢,٤	%٢,٣	%٢,٢	%١,٨	%١,١	%٠,٩	إجمالي الأقساط المسددة
نسبة الى إجمالي مصروفات الموازنة							
%٢٥,٤	%٢٢,٢	%٢١,٢	%١٩,٨	%١٥,٠	%١٧,٩	%٢١,٥	إجمالي الفوائد المسددة
%١٧,٢	%٧,٧	%٨,٠	%٧,٢	%٥,٢	%٣,٤	%٣,٢	إجمالي الأقساط المسددة

المصدر: وزارة المالية

( ) معدل النمو عن الفترة المقابلة في العام السابق.

\* بيان مبذني.

<sup>١/</sup> قامت وزارة التخطيط بتقدير قيمة الناتج المحلي الإجمالي لعام ٢٠١٣/٢٠١٢ بنحو ١٧٧٨ مليار جنيه ، مقارنة بناتج محلي إجمالي معدل قدره ١٥٤٢,٣ مليار جنيه لعام ٢٠١٢/٢٠١١.

<sup>٢/</sup> بيان يوليو- يناير من سنة ٢٠١٣/٢٠١٢ كنسبة إلى الناتج المحلي الإجمالي للعام بأكمله.

<sup>٣/</sup> بيان يوليو - يناير من سنة ٢٠١٣/٢٠١٢ كنسبة إلى إجمالي مصروفات الموازنة خلال نفس الفترة.



جدول (٢٣) : تطور معدلات العائد حتى تاريخ الإستحقاق لسندات الخزينة<sup>١/</sup>

يناير-١٢	يونيو-١٢	يوليو-١٢	أغسطس-١٢	سبتمبر-١٢	أكتوبر-١٢	نوفمبر-١٢	ديسمبر-١٢	يناير-١٣
--	--	--	--	--	--	--	--	--
--	--	--	--	--	--	--	--	--
--	--	--	--	--	--	--	--	--
--	١٥,٢	--	--	--	--	--	--	--
--	--	--	--	--	--	--	--	--
--	١١,٥	--	--	--	--	--	--	--
١٣,٠	--	١٤,٥	١٣,٢	١٤,٠	--	--	--	--
١٤,١	--	--	١٤,٢	١٣,٧	--	--	--	--
--	--	--	--	--	--	--	--	--
--	--	--	١٣,٨	١٣,٨	١٥,٥	--	--	--
--	١١,٣	--	--	--	--	--	--	--
١٣,٥	--	--	--	--	١٥,٩	--	--	--
--	--	--	--	١٦,٦	--	--	--	--
--	--	--	--	--	--	--	--	--
--	١٢,٨	--	--	--	--	--	١٤,١	--
١٦,٣	--	--	١٤,٠	١٥,٥	١٥,٦	--	--	--
--	١٦,٤	١٦,٠	--	--	--	--	--	--
--	--	١٣,٠	--	--	--	--	--	--
١٤,٦	--	--	١٥,٠	--	--	--	--	--
--	--	--	--	--	--	--	--	--
--	--	١٣,٥	--	--	--	--	--	--
١٦,٨	--	--	١٦,٢	١٦,٤	١٦,٥	--	--	--
--	--	--	--	--	--	--	--	--
٢,٩	٢,٧	٢,٨	٢,٩	٣,٠	٢,٩	٢,٩	٢,٨	٢,٧
٩,٧٤	٩,٧٨	٩,٧٢	٩,٦٥	٩,٦٨	٩,٦٥	٩,٦١	٩,٦٩	٩,٦٦

المصدر: وزارة المالية و البنك المركزي المصري.  
-- لا توجد إصدارات خلال الفترة المشار إليها.

١/ تشمل السندات المصدرة وفقا لنظام "المتعاملون الرئيسيون" فقط. تم حساب العائد حتى تاريخ الإستحقاق على أساس السعر "الكامل" في السوق الثانوى.  
٢/ متوسط شهري.

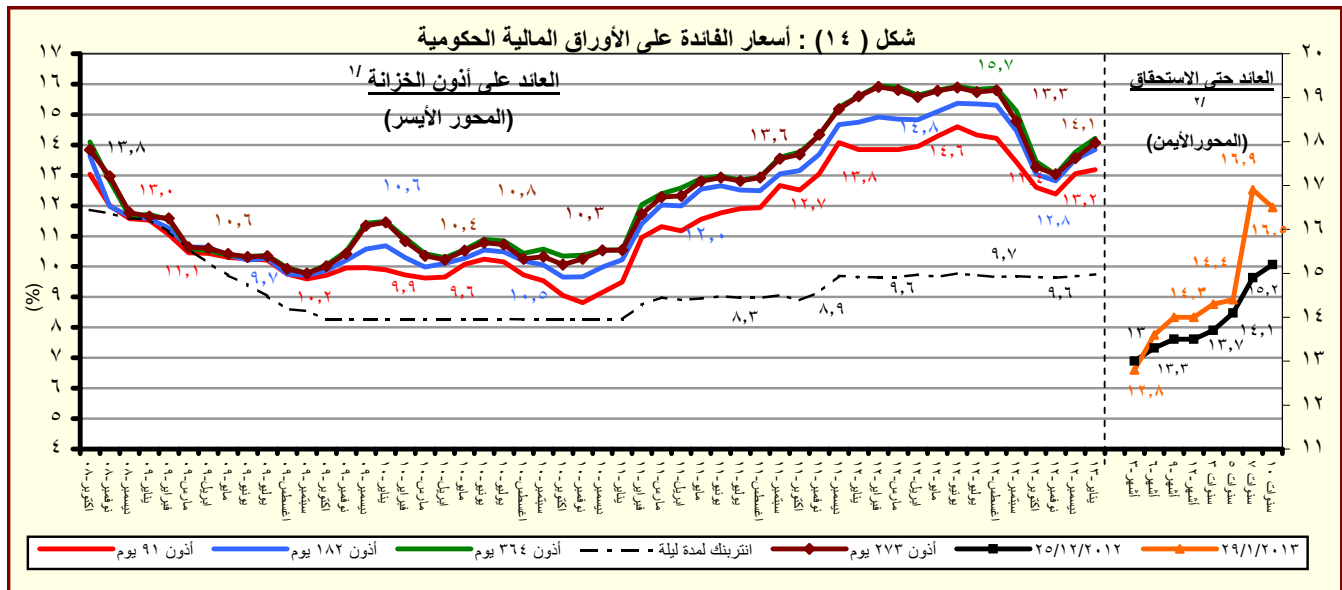

المصدر : وزارة المالية و البنك المركزي المصري.  
١/ متوسط شهري في السوق الاولى.  
٢/ سوق ثانوى.

# القسم السادس

## المؤشرات النقدية

جدول (٢٤)	تطور المؤشرات النقدية الرئيسية	٤٥
جدول (٢٥)	المسح المصرفي لأهم إجماليات السيولة المحلية (الأصول و الإلتزامات المقابلة)	٤٦-٤٧
--		
جدول (٢٦)	نقود الإحتياط و الأصول المقابلة	٤٨
جدول (٢٧)	الودائع لدى البنوك	٤٩
جدول (٢٨)	التسهيلات الائتمانية من البنوك	٥٠
جدول (٢٩)	هيكل أسعار الفائدة المحلية	٥١

جدول (٢٤) : تطور المؤشرات النقدية الرئيسية  
(نوفمبر ٢٠١٢)

معدل نمو شهري %	معدل نمو ربع سنوي %	معدل تغير سنوي %	متوسط النمو السنوي لمدة عام <sup>١</sup>
-٤,٧	-٤,٣	-٢٩,٠	-٣٥,٤
<b>صافي الأصول الأجنبية ( بالجنه المصري )</b>			
-٨,٢	-٩,٥	-٤٠,٩	-٤٩,٢
صافي الأصول الأجنبية لدى البنك المركزي			
-٢,٨	-٠,٢	-٢٣,٩	-٤١,٤
صافي الإحتياطي الدولي لدى البنك المركزي			
-١,٨	٠,١	-١٥,٩	-١٣,٥
صافي الأصول الأجنبية لدى البنوك <sup>٢</sup>			
-٤,٨	-٤,٧	-٣٠,٤	-٣٦,٨
<b>صافي الأصول الأجنبية ( بالدولار الأمريكي )</b>			
-٨,٣	-٩,٩	-٤٢,٠	-٥٠,٤
صافي الأصول الأجنبية لدى البنك المركزي			
-٢,٩	-٠,٦	-٢٥,٤	-٤٢,٧
صافي الإحتياطي الدولي لدى البنك المركزي			
-١,٩	-٠,٣	-١٧,٥	-١٥,٤
صافي الأصول الأجنبية لدى البنوك <sup>٢</sup>			
<b>صافي الأصول المحلية</b>			
١,٠	٤,٠	٢١,٣	٢٣,٣
صافي المطلوبات من الحكومة وهيئة السلع التموينية			
٠,٨	٦,١	٢٨,٣	٣٣,٥
المطلوبات من قطاع الأعمال العام			
٢,٢	٥,٦	١٧,٦	٢١,٥
المطلوبات من قطاع الأعمال الخاص			
٠,٧٥	١,٨	٧,٠	٦,٥
<b>إجمالي السيولة المحلية (M٢)</b>			
٠,٢	٢,٩	١١,٢	٨,٣
المعروض النقدي (M١)			
-١,٣	١,٤	١١,٤	١٠,٤
٠,٨	٣,٤	١١,٢	٧,٧
أشبه نقد			

المصدر : البنك المركزي المصري.

١/ متوسط معدل النمو السنوي لفترة ١٢ شهر متتالية.

٢/ يتضمن صافي أصول البنوك التجارية، والمتخصصة، وبنوك الإستثمار والأعمال.

شكل (١٥) : مؤشرات نقدية مختارة

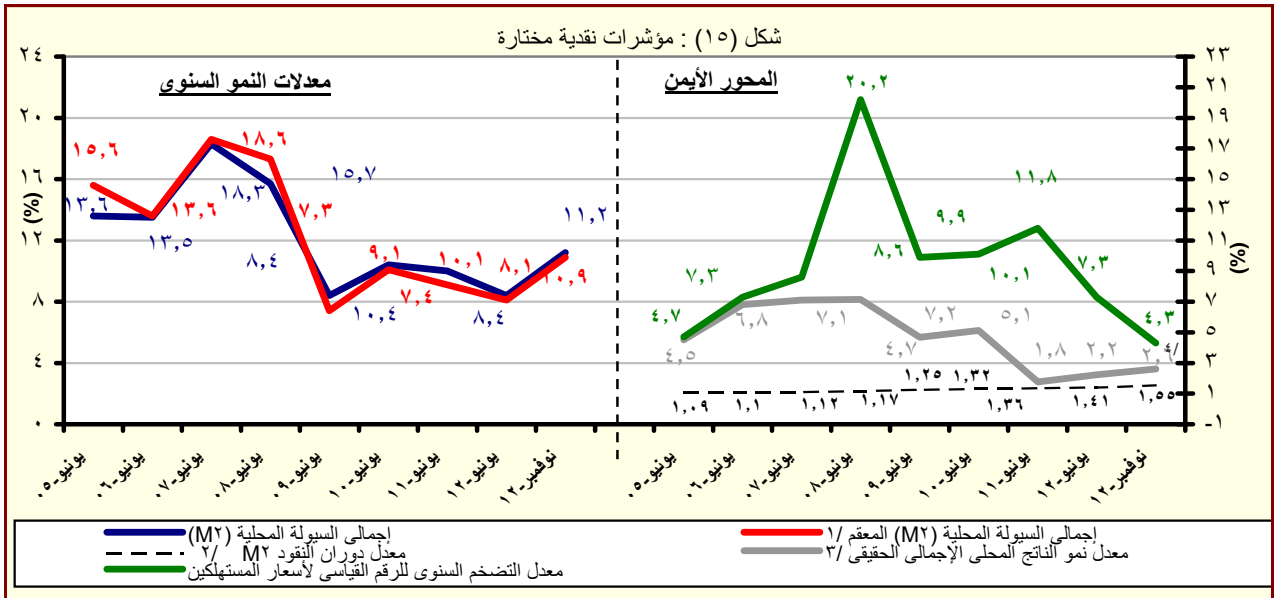

المصدر : البنك المركزي المصري.

١/ هذا المفهوم يقوم بتحديد أثر سعر الصرف على المكون الأجنبي في السيولة المحلية وذلك بتطبيق سعر الصرف الساري في الفترة المقابلة على الإجماليات النقدية خلال الفترة محل الدراسة.

٢/ قامت وزارة التخطيط بتقدير قيمة الناتج المحلي الإجمالي لعام ٢٠١٣/٢٠١٢ بنحو ١٧٧٨ مليار جنيه، مقارنة بناتج محلي إجمالي قدره ١٥٤٢,٣ مليار جنيه لعام ٢٠١٢/٢٠١١.

٣/ معدل النمو الحقيقي للناتج المحلي الإجمالي بسعر السوق .

٤/ تعكس معدل النمو الحقيقي للناتج المحلي لفترة يوليو - سبتمبر ٢٠١٣/٢٠١٢.

جدول (٢٥) : المسح المصرفى لأهم إجماليات السيولة المحلية  
الأصول والالتزامات المقابلة لها لدى الجهاز المصرفى  
(نوفمبر ٢٠١٢)

(مليون جنيه)

* نوفمبر-١٢	# اكتوبر-١٢	سبتمبر-١٢	أغسطس-١٢	نوفمبر-١١	نوفمبر-١٠	نوفمبر-٠٩	نوفمبر-٠٨	نوفمبر-٠٧	
١٤٧,٠٥٢	١٥٤,٣٥٨	١٤٩,٩٨٢	١٥٣,٧٣١	٢٠٧,٠٦١	٣٠٤,٩٤٤	٢٦٣,٨٨٣	٢٥٠,٩٢٧	٢٢٥,٩٣٥	صافى الأصول الأجنبية <sup>١/</sup>
-(٢٩,٠)	-(٣٠,٤)	-(٣٣,٤)	-(٣٦,٧)	-(٣٢,١)	(١٥,٦)	(٥,٢)	(١١,١)	(٢٥,٤)	
٦٤٠,٨٨	٦٩,٨٣١	٧٠,٢٣٦	٧٠,٨٤٣	١٠٨,٣٩٧	١٩٤,٣١٢	١٧٥,٢١٠	١٨٦,٠٤٧	١٠٥,٩١٢	البنك المركزى (صافى)
٨٩,٤٨١	٩٢,١٨٠	٨٩,٣٥١	٨٩,٩٧٦	١١٨,٩٥٥	٢٠٢,٧٦١	١٨٣,٩١٧	١٨٧,٦٢٩	١٧١,٨٥٠	أصول أجنبية
٢٥٣,٩٣	٢٢,٣٤٩	١٩,١١٥	١٩,١٣٣	١٠,٥٥٨	٨,٤٤٩	٨,٧٠٧	١,٥٨٢	٦٥,٩٣٨	خصوم أجنبية
٨٢,٩٦٤	٨٤,٥٢٧	٧٩,٧٤٦	٨٢,٨٨٨	٩٨,٦٦٤	١١٠,٦٣٢	٨٨,٦٧٣	٦٤,٨٨٠	١٢٠,٠٢٣	البنوك (صافى)
١١١,٦٢٨	١١٦,٠٥٦	١١١,٠٥١	١١٣,٧٧٨	١٣٠,٧٦٧	١٥٢,٠٣٧	١١٣,٩٩٧	٩٥,٩٨٩	١٤٧,٧٨٣	أصول أجنبية
٢٨,٦٦٤	٣١,٥٢٩	٣١,٣٠٥	٣٠,٨٩٠	٣٢,١٠٣	٤١,٤٠٥	٢٥,٣٢٤	٣١,١٠٩	٢٧,٧٦٠	خصوم أجنبية
١,٠٠٠,٤٤٥	٩٩٠,٢٩٥	٩٧٤,٣٥٠	٩٦١,٥٣٦	٨٢٤,٦٣٥	٦٥٨,٣١١	٥٩٠,١٧٤	٥٣٣,٨٧٤	٤٧٨,٦٩٦	صافى الأصول المحلية ومنها :
(٢١,٣)	(٢٢,٤)	(٢١,٩)	(٢٣,٠)	(٢٥,٣)	(١١,٥)	(١٠,٥)	(١١,٥)	(١٧,٦)	
٦٥٢,٧٠٢	٦٤٧,٣٥٣	٦٣٤,٠١١	٦١٥,٠٥٥	٥٠٨,٦١٤	٣٥٥,٧٧١	٣١٠,٥٠٠	٢٢٩,٤٠٤	١٨٨,٤١٦	صافى المطلوبات من الحكومة وهينة السلم التموينية <sup>١/</sup>
٧٠١,٥٤٩	٧٠١,١٥٩	٦٨٥,٢٨٨	٦٦٧,٥٦٦	٥٨٨,٨٠٧	٤٢٤,٥٤٠	٣٧٣,٠٢٧	٢٨٤,٢٥٠	٢٣٨,٨١٥	بالعملة المحلية
-٤٨,٨٤٧	-٥٣,٨٠٦	-٥١,٢٧٧	-٥٢,٥١١	-٨٠,١٩٣	-٦٨,٧٦٩	-٦٢,٥٢٧	-٥٤,٨٤٦	-٥٠,٣٩٩	بالعملة الأجنبية
٤٤٠,١١	٤٣٠,٥٩	٤١,٨٩٥	٤١,٦٦٢	٣٧,٤٣٨	٣١,٩٣٥	٣٤,٨٧٠	٢٨,٨٠١	٢٧,٢١٤	المطلوبات من قطاع الأعمال العام
٣٥,٥٦٣	٣٤,٤٤٧	٣٣,٣٦٨	٣٣,٠٤٣	٢٨,٧٨٣	٢٣,٤٦١	٢٧,١٨١	٢٠,٨٤٥	١٩,٥٧٦	بالعملة المحلية
٨,٤٤٨	٨,٦١٢	٨,٥٢٧	٨,٦١٩	٨,٦٥٥	٨,٤٧٤	٧,٦٨٩	٧,٩٥٦	٧,٦٣٨	بالعملة الأجنبية
٤٦١,٨٨٤	٤٥٨,٤٣٣	٤٥٦,٤٣٠	٤٥٣,٤٩٧	٤٣١,٥٧٤	٤٢٦,١٩٧	٣٨٤,٩٢٩	٣٨٩,٤٤٦	٣٤٦,٣٨٥	المطلوبات من قطاع الأعمال الخاص <sup>٢/</sup>
٣٥٦,٦٥٥	٣٥٣,٥١٩	٣٥١,٨٥٠	٣٤٩,١١٥	٣٢٧,٠٤٣	٣١٢,٥٣٢	٢٨٤,٦٣١	٢٨١,٠٧٩	٢٥٣,٩٣٨	بالعملة المحلية
١٠٥,٢٢٩	١٠٤,٩١٤	١٠٤,٥٨٠	١٠٤,٣٨٢	١٠٤,٥٣١	١١٣,٦٦٥	١٠٠,٢٩٨	١٠٨,٣٦٧	٩٢,٤٤٧	بالعملة الأجنبية
-١٥٨,١٥٢	-١٥٨,٥٥٠	-١٥٧,٩٨٦	-١٤٨,٦٧٨	-١٥٢,٩٩١	-١٥٥,٥٩٢	-١٤٠,١٢٥	-١١٣,٧٧٧	-٨٣,٣١٩	صافى البنود الأخرى (الموازنة) <sup>٣/ ١/</sup>
١,١٤٧,٤٩٧	١,١٤٤,٦٥٣	١,١٢٤,٣٣٢	١,١١٥,٢٦٧	١,٠٣١,٦٩٦	٩٦٣,٢٥٥	٨٥٤,٠٥٧	٧٨٤,٨٠١	٧٠٤,٦٣١	إجمالى السيولة (M٢)
(١١,٢)	(١١,٠)	(٩,٨)	(٨,٩)	(٧,١)	(١٢,٨)	(٨,٨)	(١١,٤)	(٢٠,٠)	
٢٨٧,٨٨٦	٢٩١,٦٨٤	٢٨٢,٨٥٤	٢٨٣,٨١٧	٢٥٨,٣٧٩	٢٢٤,٨٩٠	١٩٨,٤٠٣	١٧٦,٢٤٩	١٤٩,١٧٨	المعروض النقدى (M٣) /٤
(١١,٤)	(١٢,٢)	(١١,٤)	(٩,١)	(١٤,٩)	(١٣,٤)	(١٢,٦)	(١٨,١)	(٢٦,٨)	
٢٠٢,٧٨٣	٢٠٥,٠٨٠	١٩٨,٠٩٧	٢٠٢,٥٨٦	١٧٨,١٦٦	١٤٥,٠٥٣	١٣١,٠٨١	١١٣,٧٥٧	٩٥,٠٦٢	النقد المتداول خارج الجهاز المصرفى
٨٥,١٠٣	٨٦,٦٠٤	٨٤,٧٥٧	٨١,٢٣١	٨٠,٢١٧	٧٩,٨٣٧	٦٧,٣٢٢	٦٢,٤٩٢	٥٤,١١٦	الودائع الجارية بالعملة المحلية
٨٥٩,٦١١	٨٥٢,٩٦٩	٨٤١,٤٧٨	٨٣١,٤٥٠	٧٧٣,٣١٧	٧٣٨,٣٦٥	٦٥٥,٦٥٤	٦٠٨,٥٥٢	٥٥٥,٤٥٣	أشبه نقد
(١١,٢)	(١٠,٦)	(٩,٢)	(٨,٨)	(٤,٧)	(١٢,٦)	(٧,٧)	(٩,٦)	(١٨,٣)	
٦٦٦,١٣٧	٦٦٢,٤٥٤	٦٥٢,٣٠٨	٦٤٣,٨٦٩	٥٩٤,٢٢٧	٥٨١,٣٥٠	٤٩٩,٩٣٨	٤٤١,٤٣٣	٣٩٨,١٨٣	الودائع غير الجارية بالعملة المحلية
٤٦,٥١٦	٤٥,٨٦٠	٤٥,٣٥٨	٤٥,٣١٨	٤٤,٠٠٥	٣٣,٥٤٢	٢٩,٣٦٢	٢٦,٩٩٩	٢٥,٣٣٧	الودائع الجارية بالعملة الأجنبية
١٤٦,٩٥٨	١٤٤,٦٥٥	١٤٢,٨١٢	١٤٢,٢٦٣	١٣٥,٠٨٥	١٢٣,٤٧٣	١٢٦,٣٥٤	١٤٠,١٢٠	١٣١,٩٣٣	الودائع غير الجارية بالعملة الأجنبية

المصدر : البنك المركزى المصرى.

( ) معدل النمو عن الفترة المقابلة فى العام السابق.

\* مبنئى.

# بيانات معدلة.

١/ تم تفعيل إتفاقية الحساب المجد بين البنك المركزى ووزارة المالية فى يونيو ٢٠٠٨، مما أدى الى إهلاك جزء من السندات الصادرة عن وزارة المالية لصالح البنك المركزى.

٢/ يشمل المطلوبات من قطاع الأعمال الخاص والقطاع العائلى.

٣/ تشمل حسابات رأس المال ، صافى الأصول والخصوم غير المبوية ، صافى المديونية والدائنية بين البنوك.

٤/ بخلاف الشيكات و الحوالات تحت التحصيل.

جدول (٢٥) : المسح المصرفي لأهم إجماليات السيولة المحلية (تابع)

( ملاحظات )  
( نوفمبر ٢٠١٢ )

نوفمبر-٠٧	نوفمبر-٠٨	نوفمبر-٠٩	نوفمبر-١٠	نوفمبر-١١	أغسطس-١٢	سبتمبر-١٢	أكتوبر-١٢ <sup>#</sup>	نوفمبر-١٢*
٤١,٠٩٨	٤٥,٤٤٧	٤٨,٤١٦	٥٣,٠٨٧	٣٤,٦٧٥	٢٥,٣٤٢	٢٤,٦٧٠	٢٥,٣٦٧	٢٤,١٤٧
١٩,٢٦٦	٣٣,٦٩٦	٣٢,١٤٧	٣٣,٨٢٧	١٨,١٥٢	١١,٦٧٨	١١,٥٥٣	١١,٤٧٦	١٠,٥٢٤
٥٣,٠٩٢	٤٥,٧٣٤	٥٠,٠١٣	٥٤,٥٥٨	٣٦,٤٤٣	٢٨,٤٩٦	٢٧,٨١٥	٢٩,٠٤٠	٢٨,٣١٧
٣١,٤٩٥	٣٥,١٠٩	٣٤,١١٣	٣٥,٥٧١	٢٠,١٥٠	١٥,١٢٧	١٥,٠٤٣	١٥,٤٨٤	١٥,٠٣٦
٢١,٨٣٣	١١,٧٥١	١٦,٢٦٩	١٩,٢٦٠	١٦,٥٢٣	١٣,٦٦٤	١٣,١١٧	١٣,٨٩١	١٣,٦٢٣
٢٦,٨٨٢	١٧,٣٨٥	٢٠,٩١٦	٢٦,٤٦٨	٢١,٨٩٩	١٨,٧٥٦	١٨,٢٦٧	١٩,٠٧٢	١٨,٣٣٠
٥,٠٥٠	٥,٦٣٤	٤,٦٤٦	٧,٢٠٨	٥,٣٧٦	٥,٠٩٢	٥,١٤٩	٥,١٨١	٤,٧٠٧
<b>نسبة الى رصيد أول المدة<sup>١٥</sup></b>								
١,١%	١,٦%	١,٢%	٢,٥%	٤,٦%	١,٤%	١,٧%	١,٣%	١,٠%
٥,٢%	٩,٢%	١,٦%	٢,٥%	٦,٨%	٢,٣%	٣,٤%	٤,٩%	٥,٨%
٢,٧%	٠,٧%	١,٩%	١,٢%	١,٠%	٠,٩%	٠,٨%	١,٦%	١,٢%
٣,٦%	١,٦%	٠,٩%	٣,٨%	١,٢%	١,١%	٢,٠%	٣,٠%	٣,٦%
٢٢,٣	٢١,٣	١٨,٢	١٦,٣	١٧,٤	١٦,٨	١٦,٧	١٦,٦	١٦,٩
٤,٨٥	٤,٧٩	٤,٤٨	٤,٣٤	٣,٩٩	٤,٣٤	٤,٤٧	٤,٢٧	٤,٣٤
١,٢٧	١,٣٣	١,٤١	١,٤٢	١,٤٩	١,٥٩	١,٥٨	١,٥٥	١,٥٥
٢٠,٠	١١,٤	٨,٨	١٢,٨	٧,١	٨,٩	٩,٨	١١,٠	١١,٢
١٣,١	١٢,٤	-١,٢	١٠,٧	١,٣	٦,٧	٧,٢	٧,٢	٧,٠
٥,٥٠	٥,٥٢	٥,٤٥	٥,٧٤	٥,٩٧	٦,٠٧	٦,٠٨	٦,٠٩	٦,٠٩

المصدر : البنك المركزي المصري.

\* مبدئي.

# بيانات معدلة.

٤/ صافي الأصول الأجنبية تساوي صافي الأصول الأجنبية لدى البنك المركزي بالإضافة الى البنوك (صافي).

٥/ تعكس الزيادة السنوية في قيمة الاجماليات النقدية المختارة كنسبة من اجمالي السيولة ( M٢ ) في بداية العام المالي. ويهدف هذا المؤشر الى التعرف على مصادر نمو السيولة المحلية خلال العام المالي محل الدراسة.

٦/ يمثل نسبة الودائع الجارية و غير الجارية بالعملة الأجنبية الى اجمالي السيولة المحلية. لا يتضمن كل من ودائع غير المقيمين (جزء من صافي الأصول الأجنبية) والودائع الحكومية.

٧/ اجمالي السيولة ( M٢ ) / نقود الاحتياط.

٨/ الناتج المحلي الإجمالي / اجمالي السيولة ( M٢ ). قامت وزارة التخطيط بتقدير قيمة الناتج المحلي الإجمالي لعام ٢٠١٢/٢٠١٣ بنحو ١٧٧٨ مليار جنيه ، مقارنة بناتج محلي إجمالي قدره ١٥٤٢,٣ مليار جنيه لعام ٢٠١١/٢٠١٢.

٩/ يشمل المطلوبات من قطاع الأعمال الخاص و القطاع العائلي .

١٠/ أسعار الصرف بدءاً من يناير ٢٠٠٣ تعكس أسعار الشراء فقط، علماً بأنه قبل هذا التاريخ كان سعر الصرف يعكس متوسط أسعار البيع والشراء.

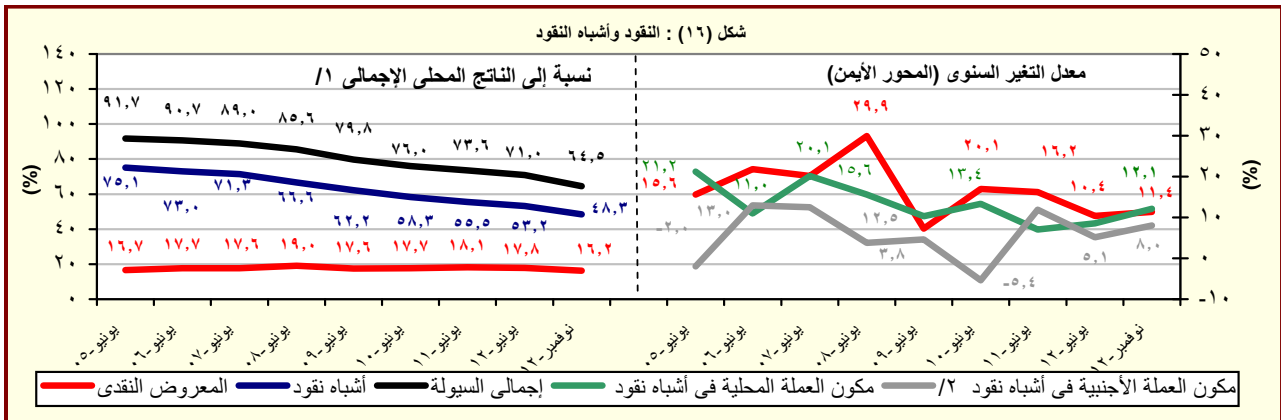

المصدر : البنك المركزي المصري.

١/ قامت وزارة التخطيط بتقدير قيمة الناتج المحلي الإجمالي لعام ٢٠١٢/٢٠١٣ بنحو ١٧٧٨ مليار جنيه ، مقارنة بناتج محلي إجمالي قدره ١٥٤٢,٣ مليار جنيه لعام ٢٠١١/٢٠١٢.

٢/ تشمل الودائع الجارية و غير الجارية بالعملة الاجنبية.

جدول (٢٦) : نقود الإحتياط والأصول المقابلة<sup>١</sup>

(مليون جنيه)

#	نوفمبر-١٢	أكتوبر-١٢	سبتمبر-١٢	أغسطس-١٢	نوفمبر-١١	نوفمبر-١٠	نوفمبر-٠٩	نوفمبر-٠٨	نوفمبر-٠٧
	٢٦٤,٣٠٢	٢٦٨,٤٥٠	٢٥١,٧٢٣	٢٥٦,٧٠٥	٢٥٨,٤٧١	٢٢١,٩٢٤	١٩٠,٧٩٤	١٦٣,٨٠٣	١٤٥,١٧٣
نقود الإحتياط	(٢,٣)	(١٢,٣)	(٤,٣)	(١,٤)	(١٦,٥)	(١٦,٣)	(١٦,٥)	(١١,٧)	(١٤,٧)
النقد المتداول خارج البنك المركزي	٢١٣,٢٢٨	٢١٦,٩٢٦	٢٠٩,٩٥٢	٢١٤,٦٥٠	١٩٠,٣٥٢	١٥٥,٦٦٠	١٣٩,٤٥٣	١٢١,١٢٢	١٠٠,٧١٧
	(١٢,٠)	(١٤,٩)	(١٣,٥)	(١٢,٩)	(٢٢,٣)	(١١,٦)	(١٥,١)	(٢٠,٣)	(١٩,١)
ودائع البنوك بالعملية المحلية لدى البنك المركزي	٥١,٠٧٤	٥١,٣٢٤	٤١,٧٧١	٤٢,٠٥٥	٦٨,١١٩	٦٦,٢٦٤	٥١,٣٤١	٤٢,٦٨١	٤٤,٤٥٦
	-(٢٥,٠)	(٢,٤)	-(٢٥,٨)	-(٣٣,٤)	(٢,٨)	(٢٩,١)	(٩,٣)	-(٢,٦)	(٥,٧)
<b>الأصول المقابلة لها</b>									
صافي الاصول الأجنبية <sup>٢</sup>	٦٤,٠٨٨	٦٩,٨٣١	٧٠,٢٣٦	٧٠,٨٤٣	١٠٨,٣٩٧	١٩٤,٣١٢	١٧٥,٢١٠	١٨٦,٠٤٧	١٠٥,٩١٢
	-(٤٠,٩)	-(٤٢,٠)	-(٤٦,٨)	-(٤٨,٥)	-(٤٤,٢)	(١٠,٩)	-(٥,٨)	(٧٥,٧)	(٤٤,٢)
صافي الأصول المحلية <sup>٣</sup>	٢٠٠,٢١٤	١٩٨,٤١٩	١٨١,٤٨٧	١٨٥,٨٦٢	١٥٠,٠٧٤	٢٧,٦١٢	١٥,٥٨٤	-٢٢,٢٤٤	٣٩,٢٦١
	(٣٣,٤)	(٦٧,٤)	(٦٦,٢)	(٦٠,٧)	(٤٤٣,٥)	(٧٧,٢)	(١٧٠,١)	(١٦٢,٨)	-٢٦,١٣
صافي المطلوبات من الحكومة <sup>٤</sup>	٢٠٢,٥٢١	٢٠٩,٦٦٧	١٩٦,٦٢٢	١٩٢,٦٦٨	١٥٨,٠١٩	١٠١,٩٢٠	١٠٢,٤٣٣	٩٢,٥٥٨	١١٦,٥٧١
	(٢٨,٢)	(٤٠,٢)	(٣٣,٦)	(٤٦,٨)	(٥٥,٠)	-(٠,٥)	(١٠,٧)	-(٢٠,٦)	(٥,٥)
المطلوبات	٢٨٣,٨٢٩	٢٨٩,٤٣٤	٢٧٤,٨١٧	٢٧١,٤٧٣	٢٣٧,٩٩٨	١٧٨,١٢٦	١٧٤,١٦٧	١٦٥,٣٥٢	١٩٢,٠٧٢
	(١٩,٣)	(٢٧,٧)	(٢٢,٩)	(٣١,٠)	(٣٣,٦)	(٢,٣)	(٥,٣)	-(١٣,٩)	(١٢,٣)
أوراق مالية	١٧٨,٨٣١	١٧٨,٨٣١	١٧٨,٨٣١	١٧٨,٨٣١	١٢٩,٠٩٧	١٣٠,٥٩٧	١٣٠,٧٧١	١٢٣,١٢٣	١٦٥,٦٨٨
تسهيلات إئتمانية	١٠٤,٩٩٨	١١٠,٦٠٣	٩٥,٩٨٦	٩٢,٦٤٢	١٠٨,٩٠١	٤٧,٥٢٩	٤٣,٣٩٦	٤٢,٢٢٩	٢٦,٣٨٤
الودائع <sup>٥</sup>	٨١,٣٠٨	٧٩,٧٦٧	٧٨,١٩٥	٧٨,٨٠٥	٧٩,٩٧٩	٧٦,٢٠٦	٧١,٧٣٤	٧٢,٧٩٤	٧٥,٥٠١
	(١,٧)	(٣,٥)	(٢,٢)	(٣,٦)	(٥,٠)	(٦,٢)	-(١,٥)	-(٣,٦)	(٢٤,٧)
صافي المطلوبات من البنوك	-١,٦٥٥	-٢,٠٦٨	-١,٦٥٥	-١,١٠٥	-٢,٠٤٨	٥٠,٧٣٩	١٥,١٥٩	٩١٣	٦٩,٥٢٧
صافي البنود الموازنة <sup>٥</sup>	-٦٥٢	-٩,١٨٠	-١٣,٤٨٠	-٥,٧٠١	-٥,٨٩٧	-١٢٥,٠٤٧	-١٠٢,٠٠٨	-١١٥,٧١٥	-١٢٣,٣٤٥
<b>ملاحظات</b>									
معدل دوران نقود الإحتياط <sup>٦/٧</sup>	٦,٧٣	٦,٦٣	٧,٠٦	٦,٩٣	٥,٩٧	٦,١٨	٦,٣٢	٦,٣٦	٦,١٧

المصدر : البنك المركزي المصري.

( ) معدل النمو عن الفترة المقابلة في العام السابق.

\* مبدئي.

# بيانات معدلة.

١/ بيانات معدلة حيث قام البنك المركزي بتغيير الأسلوب المحاسبي لقياس حجم نقود الإحتياط بدءاً من بيانات يونيو ٢٠٠٣، وذلك في إطار مراجعة تسيير عمليات السوق المفتوحة التي يقوم بها البنك المركزي. وأدت هذه المراجعة إلى استبعاد حجم عمليات السوق المفتوحة من "ودائع البنوك بالعملية المحلية لدى البنك المركزي" وإدراجها ضمن بند "صافي البنود الموازنة".

٢/ تم تفعيل إتفاقية الحساب المجدد بين البنك المركزي ووزارة المالية في يونيو ٢٠٠٨، مما أدى إلى إهلاك جزء من السندات الصادرة عن وزارة المالية لصالح البنك المركزي.

٣/ تشمل صافي المطلوبات من الهيئات الاقتصادية و بنك الإستثمار القومي.

٤/ تم تحويل حسابات الودائع الحكومية (شاملة الهيئات العامة الاقتصادية والخدمية) من البنوك الى حساب الخزانة الموحد بالبنك المركزي بدءاً من ديسمبر ٢٠٠٦، تطبيقاً للقانون رقم ١٣٩ لسنة ٢٠٠٦.

٥/ يتضمن صافي الأصول و الخصوم غير المحددة و عمليات السوق المفتوحة.

٦/ الناتج المحلي الإجمالي / نقود الإحتياط.

٧/ قامت وزارة التخطيط بتقدير قيمة الناتج المحلي الإجمالي لعام ٢٠١٢/٢٠١١ بنحو ١٧٧٨ مليار جنيه ، مقارنة بناتج محلي إجمالي معدل قدره ١٥٤٢,٣ مليار جنيه لعام ٢٠١٢/٢٠١١.

جدول (٢٧): الودائع لدى البنوك<sup>١</sup>

(مليون جنيه)

نوفمبر-٠٧	نوفمبر-٠٨	نوفمبر-٠٩	نوفمبر-١٠	نوفمبر-١١	أغسطس-١٢	سبتمبر-١٢	أكتوبر-١٢	نوفمبر-١٢*
٦٩٧.٧١٧	٧٧٢.٦٦٧	٨٣٩.٤١٣	٩٣٧.١٧٨	٩٧٩.٩٥٦	١.٠٣٥.٨٨٤	١.٠٥٠.٥٠٧	١.٠٦٣.٤٢٠	١.٠٦٩.٣٢١
(١٧,١)	(١٠,٧)	(٨,٦)	(١١,٦)	(٤,٦)	(٦,٥)	(٧,٤)	(٨,٤)	(٩,١)
٥٠٧.٧٦٨	٥٦٦.٢٢٠	٦٣٩.٩٩٠	٧٣٠.٦١٧	٧٤٧.٥٣٦	٧٩١.٤٢٢	٨٠٥.٢٣٥	٨١٥.٠٢٢	٨١٧.٧٣٦
١٨٩.٩٤٩	٢٠٦.٤٤٧	١٩٩.٤٢٣	٢٠٦.٥٦١	٢٣٢.٤٢٠	٢٤٤.٤٦٢	٢٤٥.٢٧٢	٢٤٨.٣٩٨	٢٥١.٥٨٥
٦١٤.٢٨١	٦٧٧.٦٨٣	٧٢٧.٨٩٨	٨٢٤.٥١٢	٨٦٠.٣٤١	٩٢٠.٠٤٧	٩٣٣.٦٦١	٩٤٦.٩٥٦	٩٥٢.٢٣٩
(٢٠,١)	(١٠,٣)	(٧,٤)	(١٣,٣)	(٤,٣)	(٧,٩)	(٨,٩)	(١٠,٠)	(١٠,٧)
٤٥٥.٥٨٩	٥٠٧.٨٥٦	٥٦٩.٨٩٨	٦٦٤.١٩٨	٦٧٧.٧٢٨	٧٢٨.٥٣٠	٧٤١.٥٠٣	٧٥٢.٥٠٠	٧٥٤.٥٨٣
١٥٨.٦٩٢	١٦٩.٨٢٧	١٥٨.٠٠٠	١٦٠.٣١٤	١٨٢.٦١٣	١٩١.٥١٧	١٩٢.١٥٨	١٩٤.٤٥٦	١٩٧.٦٥٦
٨٣.٤٣٦	٩٤.٩٨٤	١١١.٥١٥	١١٢.٦٦٦	١١٩.٦١٥	١١٥.٨٣٧	١١٦.٨٤٦	١١٦.٤٦٤	١١٧.٠٨٢
-(١,٣)	(١٣,٨)	(١٧,٤)	(١,٠)	(٦,٢)	-(٣,٥)	-(٣,٢)	-(٢,٩)	-(٢,١)
٥٢.١٧٩	٥٨.٣٦٤	٧٠.٠٩٢	٦٦.٤١٩	٦٩.٨٠٨	٦٢.٨٩٢	٦٣.٧٣٢	٦٢.٥٢٢	٦٣.١٥٣
٣١.٢٥٧	٣٦.٦٢٠	٤١.٤٢٣	٤٦.٢٤٧	٤٩.٨٠٧	٥٢.٩٤٥	٥٣.١١٤	٥٣.٩٤٢	٥٣.٩٢٩
<b>ملاحظات (نسبة مئوية)</b>								
٢٧,٢	٢٦,٧	٢٣,٨	٢٢,٠	٢٣,٧	٢٣,٦	٢٣,٣	٢٣,٤	٢٣,٥
٢٥,٨	٢٥,١	٢١,٧	١٩,٤	٢١,٢	٢٠,٨	٢٠,٦	٢٠,٥	٢٠,٨
٣٧,٥	٣٨,٦	٣٧,١	٤١,٠	٤١,٦	٤٥,٧	٤٥,٥	٤٦,٣	٤٦,١

المصدر : البنك المركزي المصري.  
( ) معدل النمو عن الفترة المقابلة في العام السابق.  
\* مبدئي.

١/ لا تشمل الودائع لدى البنك المركزي .

٢/ تشمل ودايع كل من قطاع الأعمال العام والخاص والقطاع العائلي وغير المقيمين (قطاع العالم الخارجى). لا تشمل شبكات وحوالات تحت التحصيل.

شكل (١٧) : معدلات الدولار

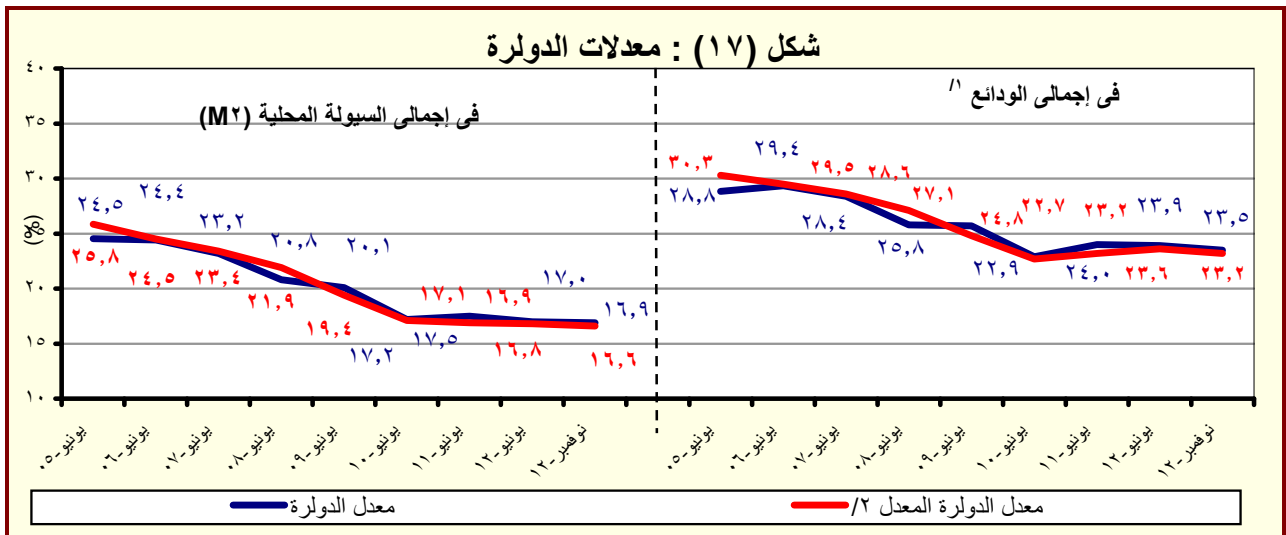

المصدر : البنك المركزي المصري.  
١/ بخلاف الودائع لدى البنك المركزي المصري.

٢/ يشير الى معدل الدولار بعد تحييد أثر تغير سعر الصرف على المكون الأجنبي في جملة الودائع. وعلى سبيل المثال فإن معدل الدولار في إجمالي الودائع في يونيو ٢٠٠٨ كان ينبغي أن يبلغ ٢٧,١% بدلا من ٢٥,٨% في حالة عدم حدوث تغيير في سعر الصرف خلال العام السابق.

جدول (٢٨) : التسهيلات الائتمانية من البنوك <sup>١/</sup>

(مليون جنيه)

نوفمبر-١٢*	نوفمبر-١٢*	نوفمبر-١٢*	نوفمبر-١٢*	نوفمبر-١١	نوفمبر-١٠	نوفمبر-٠٩	نوفمبر-٠٨	نوفمبر-٠٧	
٤١١,٥٩٨	٥٠٩,٤٦٩	٥٠٨,٤٢٤	٥٠٥,٥٠١	٤٨٦,٣١٤	٤٧٤,٦٦٩	٤٣٣,١٦٢	٤٢٨,٩١٦	٣٧٧,٧٩٨	إجمالي أرصدة التسهيلات الائتمانية
(٥,٢)	(٥,٨)	(٦,٢)	(٦,١)	(٢,٥)	(٩,٦)	(١,٠)	(١٣,٥)	(١٠,٧)	
٣١,٧٦٠	٣٣,٠٥٥	٣٥,٠١٢	٣٣,٨٠٧	٣٦,٨٤١	٣٨,٥٣٠	٣٣,٤٠٨	٣٠,٩١٥	٢٧,٧١٩	للحكومة <sup>٢/</sup>
-(١٣,٨)	-(١٢,٦)	-(٧,٩)	-(١٢,٥)	-(٤,٤)	(١٥,٣)	(٨,١)	(١١,٥)	(١٤,١)	
١٢,٣٠٦	١٣,٣٠٦	١٣,٤٥٩	١٣,٩٠٢	١٧,٠٨٩	١٩,٩٦٢	١٤,٢٢٥	٨,٤٣٣	١٠,٤٢١	بالعملة المحلية
١٩,٤٥٤	١٩,٧٤٩	٢١,٥٥٣	١٩,٩٠٥	١٩,٧٥٢	١٨,٥٦٨	١٩,١٨٣	٢٢,٤٨٢	١٧,٢٩٨	بالعملة الأجنبية
٤٧٩,٨٣٨	٤٧٦,٤١٤	٤٧٣,٤١٢	٤٧١,٦٩٤	٤٤٩,٤٧٣	٤٣٦,١٣٩	٣٩٩,٧٥٤	٣٩٨,٠٠١	٣٥٠,٠٧٩	لغير الحكومة
(٦,٨)	(٧,٣)	(٧,٤)	(٧,٧)	(٣,١)	(٩,١)	(٠,٤)	(١٣,٧)	(١٠,٥)	
٣٥٧,٨٩٢	٣٥٤,٥٨٠	٣٥١,٧٩٩	٣٤٩,٧٧٨	٣٢٤,٧٥٨	٣٠١,٢٢٩	٢٨٢,٤١٤	٢٧٧,٧٥٣	٢٤٦,٨٠٢	بالعملة المحلية
١٢١,٩٤٦	١٢١,٨٣٤	١٢١,٦١٣	١٢١,٩١٦	١٢٤,٧١٥	١٣٤,٩١٠	١١٧,٣٤٠	١٢٠,٢٤٨	١٠٣,٢٧٧	بالعملة الأجنبية
ملاحظات (نسبة مئوية):									
٨٥,٢	٨٥,١	٨٤,٩	٨٥,١	٨٤,٨	٨٥,٢	٨٤,٣	٨٦,١	٨٥,٦	التسهيلات الائتمانية الممنوحة الى القطاع الخاص الى جملة التسهيلات <sup>٣/</sup>
٥٠,٤	٥٠,٣	٥٠,٧	٥١,٣	٥٢,٢	٥٢,٩	٥٤,٩	٥٨,٧	٥٧,٠	القروض الى الودائع للقطاع غير الحكومي <sup>٤/</sup>
٢٧,١	٢٨,٤	٣٠,٠	٢٩,٢	٣٠,٨	٣٤,٢	٣٠,٠	٣٢,٥	٣٣,٢	القروض الى الودائع للقطاع الحكومي
٢٧,٦	٢٧,٨	٢٨,٢	٢٨,١	٢٩,٧	٣٢,٣	٣١,٥	٣٣,٣	٣١,٩	التسهيلات الائتمانية بالعملة الأجنبية الى جملة التسهيلات
٦١,٣	٥٩,٧	٦١,٦	٥٨,٩	٥٣,٦	٤٨,٢	٥٧,٤	٧٢,٧	٦٢,٤	التسهيلات الائتمانية بالعملة الأجنبية للقطاع الحكومي الى جملة التسهيلات الممنوحة للقطاع الحكومي
٢٥,٤	٢٥,٦	٢٥,٧	٢٥,٨	٢٧,٧	٣٠,٩	٢٩,٤	٣٠,٢	٢٩,٥	التسهيلات الائتمانية بالعملة الأجنبية للقطاع غير الحكومي الى جملة التسهيلات الممنوحة للقطاع غير الحكومي

المصدر : البنك المركزي المصري.

\* مبدئي.

( ) معدل النمو عن الفترة المقابلة في العام السابق.

١/ لا يتضمن التسهيلات الائتمانية المقدمة من قبل البنك المركزي المصري.

٢/ يشمل الجهاز الإداري والهيئات الخدمية والمحليات والهيئات الاقتصادية.

٣/ يشمل كل من قطاع الأعمال الخاص والقطاع العائلي و قطاع العالم الخارجي (غير المقيمين).

٤/ يشمل قطاع الاعمال العام، قطاع الأعمال الخاص و القطاع العائلي و قطاع العالم الخارجي (غير المقيمين).

شكل (١٨) : توزيع التسهيلات الائتمانية الممنوحة للجهات غير الحكومية بحسب القطاعات (نوفمبر ٢٠١٢)

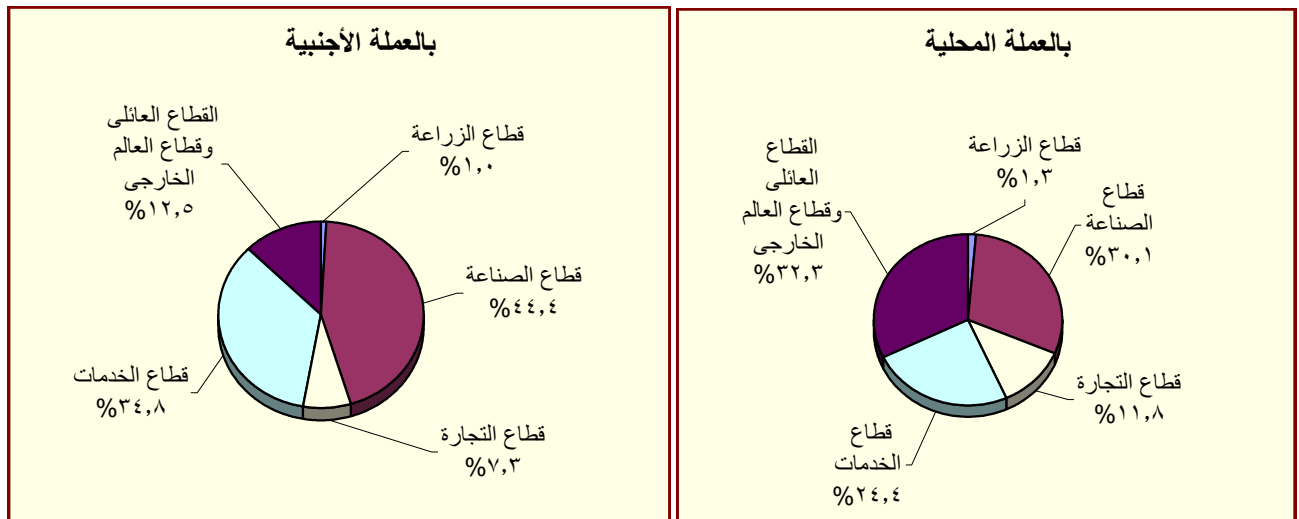

المصدر : البنك المركزي المصري.

جدول (٢٩) : هيكل أسعار الفائدة المحلية

سعر الخصم البنك المركزي <sup>١/</sup>	متوسط سعر الفائدة على القروض (سنة فأقل) <sup>٢/</sup>	متوسط سعر الفائدة على الودائع ٣ أشهر <sup>٢/</sup>	سعر العائد على أذون خزائنة ٩١ يوم	سعر العائد على شهادات الإستثمار <sup>١٣/١</sup>	سعر العائد على ودائع صندوق توفير البريد <sup>١/</sup>	متوسط سنوي
١٠,٠٠	١٣,٧٠	٨,٦٩	٨,٣١	١٠,٥٠	١٠,٥٠	٢٠٠٣/٢٠٠٢
١٠,٠٠	١٣,٤٠	٧,٩٦	٨,٤١	١٠,٥٠	١٠,٥٠	٢٠٠٤/٢٠٠٣
١٠,٠٠	١٣,٣٩	٧,٦٦	١٠,١٢	١٠,٥٠	١٠,٥٠	٢٠٠٥/٢٠٠٤
٩,٠٠	١٢,٧١	٦,٥٣	٨,٨٢	٩,٥٠	٩,٥٠	٢٠٠٦/٢٠٠٥
٩,٠٠	١٢,٦٤	٦,٠١	٨,٦٥	١٠,٠٠	٩,٥٠	٢٠٠٧/٢٠٠٦
١٠,٠٠	١٢,٢٢	٦,٠٩	٦,٩٧	١٠,٠٠	٩,٥٠	٢٠٠٨/٢٠٠٧
٩,٠٠	١٢,٣٩	٧,٠٣	١١,٣٢	١٠,٠٠	٩,٢٧	٢٠٠٩/٢٠٠٨
٨,٥٠	١١,٣٥	٥,٩٧	٩,٨٦	٩,٥٨	٩,٠٠	٢٠١٠/٢٠٠٩
٨,٥٠	١٠,٨٤	٦,٥٢	١٠,٢٠	٩,٥٠	٩,٠٠	٢٠١١/٢٠١٠
٩,٥٠	١١,٦٣	٧,٢٦	١٣,٣٨	١٠,٩٢	٩,٠٠	٢٠١٢/٢٠١١
<b>متوسط شهري</b>						
٩,٥٠	١١,٨٠	٧,٢٠	١٤,٠٨	١١,٥٠	٩,٠٠	ديسمبر-١١
٩,٥٠	١١,٩٠	٧,٤٠	١٣,٨٦	١١,٥٠	٩,٠٠	يناير-١٢
٩,٥٠	١١,٩٠	٧,٦٠	١٣,٨٣	١١,٥٠	٩,٠٠	فبراير-١٢
٩,٥٠	١٢,٠٠	٧,٧٠	١٣,٨٣	١١,٥٠	٩,٠٠	مارس-١٢
٩,٥٠	١٢,١٠	٧,٦٠	١٣,٩٥	١١,٥٠	٩,٠٠	أبريل-١٢
٩,٥٠	١١,٩٠	٧,٦٠	١٤,٢٩	١١,٥٠	٩,٠٠	مايو-١٢
٩,٥٠	١١,٩٠	٧,٧٠	١٤,٦٠	١١,٥٠	٩,٠٠	يونيو-١٢
٩,٥٠	١٢,٠٠	٧,٧٠	١٤,٣٣	١١,٥٠	٩,٠٠	يوليو-١٢
٩,٥٠	١٢,٠٠	٧,٧٠	١٤,٢١	١١,٥٠	٩,٠٠	أغسطس-١٢
٩,٥٠	١٢,٠٠	٧,٧٠	١٣,٤٣	١١,٥٠	٩,٠٠	سبتمبر-١٢
٩,٥٠	١٢,٠٠	٧,٧٠	١٢,٦١	١١,٥٠	٩,٠٠	أكتوبر-١٢
٩,٥٠	١٢,١٠	٧,٧٠	١٢,٣٩	١١,٥٠	٩,٠٠	نوفمبر-١٢
٩,٥٠	--	--	١٣,٠٥	١١,٥٠	٩,٠٠	ديسمبر-١٢

المصدر : البنك المركزي المصري.

-- بيان غير متاح.

١/ أسعار نهاية الفترة.

٢/ بدءاً من سبتمبر ٢٠٠٥، تعكس البيانات المتوسط المرجح لسعر الفائدة الشهري لمجموعة من البنوك تمثل نحو ٨٠ % من تعاملات الجهاز المصرفي. وقيل هذا التاريخ، تعكس البيانات متوسط بسيط لأسعار الفائدة الأسبوعية لأغلبية البنوك.

٣/ فائدة بسيطة.

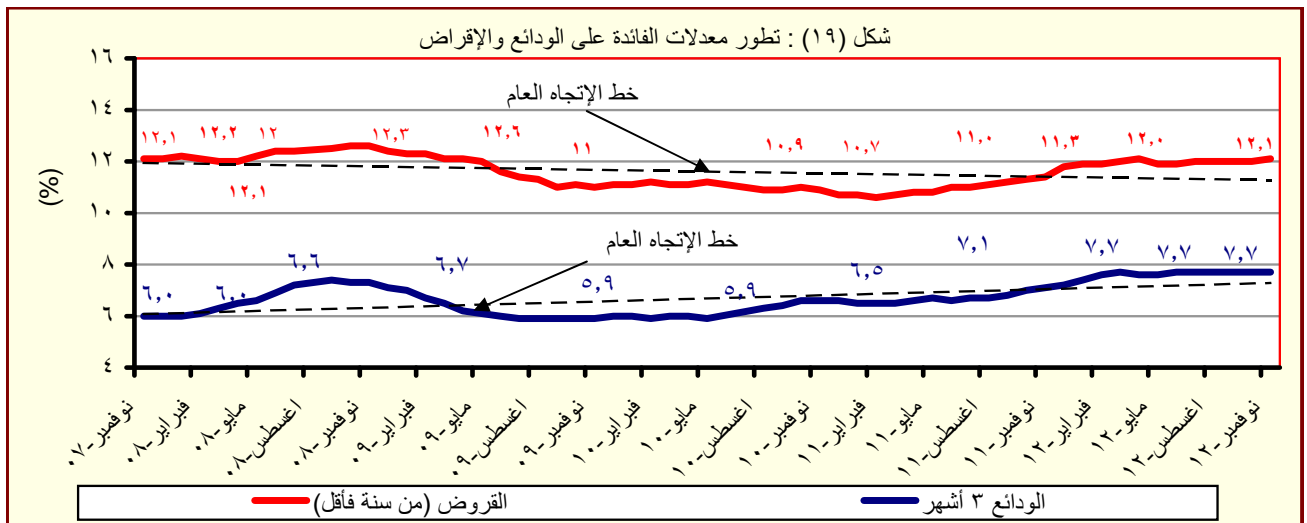

المصدر : البنك المركزي المصري.

جدول (٣٠) : متوسط أسعار عائد المعاملات بين البنوك (الإنترنت)<sup>١</sup>

متوسط سنوي	ليلة واحدة	أسبوع	شهر	أكثر من شهر
٢٠٠٤	٨,٢	٩,٨	١٠,٧	١٠,٣
٢٠٠٥	٩,٥	١٠,١	١٠,٤	١٠,٧
٢٠٠٦	٨,٦	٨,٨	٨,٨	٨,٨
٢٠٠٧	٨,٨	٨,٩	٩,٠	٩,١
٢٠٠٨	١٠,٣	١٠,٣	١٠,٢	١٠,٣
٢٠٠٩	٩,٥	٩,٥	٩,١	٩,٦
٢٠١٠	٨,٣	٨,٣	٨,٣	٨,٤
٢٠١١	٩,٠	٩,٢	٩,٥	٩,٥
٢٠١٢	٩,٤	١٠,٠	١٠,٢	١٠,٢
<b>متوسط شهري</b>				
ديسمبر-١١	٩,٧٠	٩,٨٣	١٠,٠٥	١١,٣٠
يناير-١٢	٩,٦٦	٩,٨١	٩,٩٤	٩,٩٠
فبراير-١٢	٩,٦٤	٩,٧٧	١٠,٣٧	--
مارس-١٢	٩,٦٥	٩,٨٠	١٠,٤٨	٩,٩١
أبريل-١٢	٩,٧٣	٩,٨١	٩,٩٤	١١,٢٥
مايو-١٢	٩,٦٧	٩,٨٣	١٠,٢٥	١٠,٠٨
يونيو-١٢	٩,٧٨	٩,٩٥	١٠,١٤	--
يوليو-١٢	٩,٦٨	٩,٨٥	١٠,٢٥	١٠,٠٠
أغسطس-١٢	٩,٦٥	٩,٨٠	٩,٨٥	١٠,٤٩
سبتمبر-١٢	٩,٦٦	٩,٨٣	٩,٩٦	١٠,٠٥
أكتوبر-١٢	٩,٦٦	٩,٨١	١٠,٢٥	١٠,١٥
نوفمبر-١٢	٩,٦١	٩,٧٩	١٠,١٧	١٠,١٣
ديسمبر-١٢	٩,٦٩	٩,٨٧	١٠,١٣	١٠,١٣

المصدر : البنك المركزي المصري.

-- بيان غير متاح

١/ تم استخدام بيانات متوسط أسعار العائد بين البنوك (الإنترنت) بدلاً من متوسط تكلفة الإقراض بين البنوك (كايور) بدءاً من مارس ٢٠٠٣. وتعد أسعار العائد بين البنوك مقياساً أفضل لتطورات السوق لتغطيتها الأوسع لمعاملات البنوك التجارية، والمتخصصة، وبنوك الاستثمار.

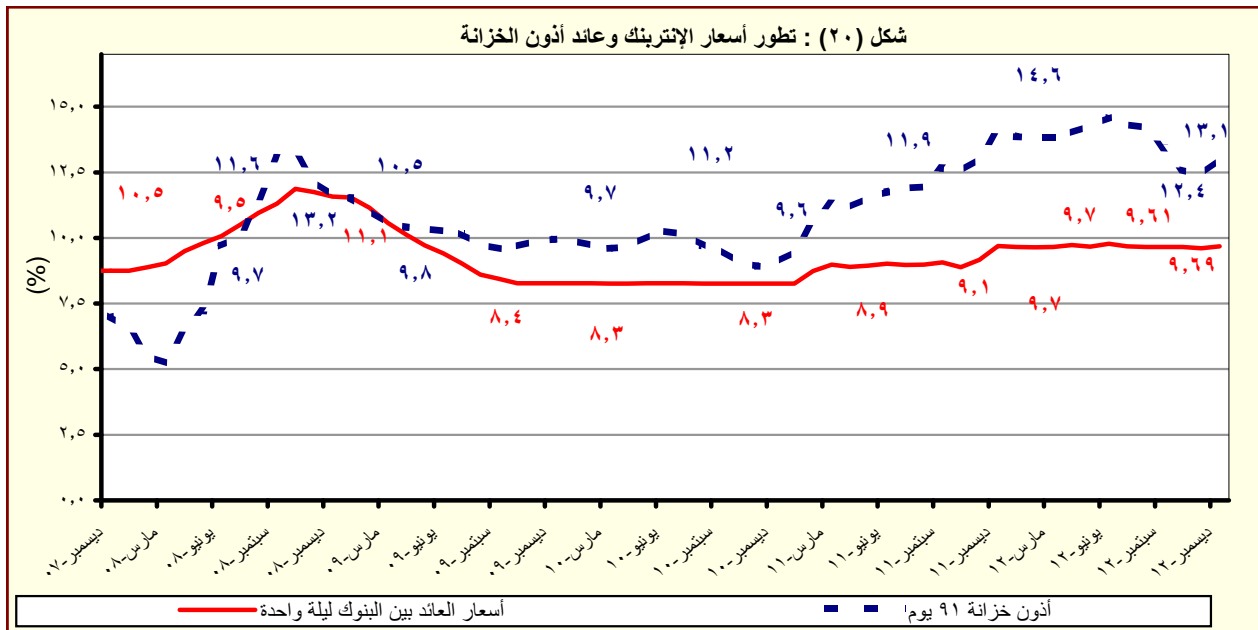

المصدر : البنك المركزي المصري.

# القسم السابع

## القطاع المالى و الإستثمارات

٥٥	المؤشرات الرئيسية لسوق المال-	جدول (٣١)
٥٦	عمليات الإستحواذ فى السوق المصرية-	جدول (٣٢)
٥٧	أهم الشركات التى تم خصصتها أو تصفيتا-	جدول (٣٣)
٥٧	تطور برنامج الخصصة-	جدول (٣٣) تابع
٥٨	أداء مؤشرات IFCG للأسواق الناشئة-	جدول (٣٤)
٥٩	الأرصدة القائمة لأذون الخزانة وفقاً للقطاعات الحائزة لها	جدول (٣٥)
٦٠	محفظة الأوراق المالية لدى البنوك	جدول (٣٦)
٦١	صافى الإستثمارات الأجنبية المباشرة موزعة بحسب الدول-	جدول (٣٧)

جدول (٣١): المؤشرات الرئيسية لسوق المال<sup>١</sup>

يناير-١٣	ديسمبر-١٢	نوفمبر-١٢	أكتوبر-١٢	يونيو-١٢	يونيو-١١	يونيو-١٠	يونيو-٠٩	يونيو-٠٨	مؤشر EGX-٣٠ (CASE سابقاً) <sup>١٢</sup>
٥,٦٠٦	٥,٤٩٢	٤,٨٠٨	٥,٦٩٦	٤,٧٠٩	٥,٣٧٣	٦,٠٣٣	٥,٧٠٣	٩,٨٢٧	معدل العائد الشهري (%)
٢,٦	١٣,٦	-١٥,٦	-٢,٢	٠,٥	-٢,٧	-٧,٩	-٣,٨	-١١,١	معدل تذبذب السوق <sup>١٣</sup>
١,٣	٢,٠	٢,٧	١,٦	٢,٦	١,٢	١,٣	٢,٠	١,٠	رأس المال السوقى <sup>١٤</sup> (مليار جنيه)
٣٧٧	٣٧٦	٣٣٩	٣٩٤	٣٤٠	٤٠٠	٤١٠	٤٦٤	٨١٣	نسبة للنتائج المحلى الإجمالى <sup>١٥</sup>
٢١,٢	٢١,١	١٩,١	٢٢,٢	٢٢,٠	٢٩,٢	٣٤,٠	٤٤,٥	٩٠,٨	عدد الشركات
٢١٢	٢١٣	٢١٤	٢١٣	٢١٢	٢١١	٢١٥	٣٣٣	٣٧٥	الأسهم والسندات المتداولة
١١,٣٤٢	١٣,٢٩٢	١٣,١٩٧	١٤,٦٦٨	١١,٨٣٨	٢٠,٥١٥	٤٦,٥٠٧	٦٠,٢٨٥	٤٧,١٧١	القيمة (مليون جنيه)
-١٤,٧	٠,٧	-١٠,٠	-٤٠,٩	-٦٤,٣	١٢,٨	٦٠,٩	٦٩,٣	-٣٣,٠	معدل التغير الشهري (%)
٦١,٠	٢٩,٢	٦٧,٩	٤٩	-٤٢,٣	-٥٥,٩	-٢٢,٩	٢٧,٨	٤٢,٨	معدل التغير السنوى (%)
--	--	٣٢٢٤٤١	٣١٧٩٦٥	٢٨٥٣١١	٢٢٤,٨٣٧	١٧١,٦٦٥	٩٧,٥٨٦	٨٤,٥٤٧	سندات مقيدة (مليون جنيه)
--	--	٣٠,٨٩٣٣	٣٠,٤٤٣٤	٢٧٠,٦٨٥	٢٠,٦,٨٩١	١٥٩,٨٩٠	٩٢,٦٢٥	٧٨,٧٧١	حكومية <sup>١٦</sup> منها:
--	--	٣٠,٨٨١٧	٣٠,٤٣١٧	٢٧٠,٥٦٧	٢٠,٦,٧٦٧	١٥٩,٧٦٧	٩٢,٥٠٠	٧٤,٥٠٠	سندات المتعاملون الرئيسيون
--	--	٣٨١٣	٣٨١٣	٤٢٨٥	٦,٧١٨	٥,٤٢٣	٣,٠٩٦	٣,٨٨٠	شركات
--	--	٤٦٩٥	٤٧١٨	٥٣٤١	٦,٢٢٨	٦,٣٥٢	١,٨٦٥	--	توريق <sup>١٧</sup>
١٥	٥٤	٣٣	٤٥	-٦٢	-١٦٦	٤٣	-١٠,٦	١٩٩	صافى مشتريات الأجانب
١٢٦,٠٩٤	٥٦,٨٠١	٨,٨٧١	٤٨,٧٥٠	-١٦٦,٩٣٠	-٥٩,٩٩٤	٩٣,٦١٠	٥٦٢	٢٣,٢٥٥	القيمة (مليون دولار)
٣١	٢١	١٨	٢١	١٩	٢٠	٢٢	١٢	٢٠	الكمية (ألف سهم)
٢٣,٦	١٢,٤	١١,٣	١٢,٤	١٠,٩	١٣,٠	١٢,٦	١١,٥	١٥,٧	نسبة الكمية إلى جملة الاسهم المتداولة (%)
٨,٧	٨,٦	٩,٤	٨,٣	٨,٤	٧,٥	٧,٥	٧,٢	٦,٥	مؤشرات أخرى
٢,٥	٢,٣	٢,١	٢,٨	١,٥	٣,٧	٤,٥	١١,٢	٤,٩	مضاعف الربحية <sup>١٨/١٩</sup>
									العائد على الكوبون (%) <sup>١٠/١٩</sup>
									نسبة السعر إلى القيمة الدفترية (%)

المصدر: البورصة المصرية وهيئة سوق المال والبنك المركزى المصرى.

-- بيان غير متاح.

١/ جدير بالذكر أنه تم إغلاق البورصة المصرية خلال الفترة من ٢٠١١/١/٢٨ وحتى ٢٠١١/٣/٢٢ عقب الأحداث التي مرت بها مصر منذ اندلاع الثورة.

٢/ أكبر ٣٠ شركة من حيث السيولة والقيمة. المؤشر = ١٠٠٠ فى ١/١/١٩٩٨.

٣/ على أساس الإنحراف المعيارى للعوائد اليومية خلال الفترة.

٤/ يمثل ناتج ضرب عدد الأسهم القائمة فى سعر السوق السائد.

٥/ قامت وزارة التخطيط بتقدير قيمة الناتج المحلى الإجمالى لعام ٢٠١٢/٢٠١٣ بنحو ١٧٧٨ مليار جنيه، مقارنة بناتج محلى إجمالى معدل قدره ١٥٤٢,٣ مليار جنيه لعام ٢٠١١/٢٠١٢.

٦/ تتضمن سندات الخزانة (شاملة المتعاملون الرئيسيون)، وسندات الإسكان، وسندات التنمية.

٧/ تم قيد سندات التوريق فى بورصة الأوراق المالية اعتباراً من سبتمبر ٢٠٠٦.

٨/ يعرف أيضا بمعدل السعر على العائد، ويقاس بنسبة سعر السوق لكل سهم إلى أرباحه السنوية.

٩/ محسوب على أداء أنشط ٥٠ شركة.

١٠/ الكوبون السنوى الموزع / سعر السهم الجارى.

١١/ شهد الشهر محل الدراسة تنفيذ صفقة على الشركة المصرية لخدمات التليفون المحمول (Mobinil) بقيمة ١٩ مليون جنيه ونسبة استحواد قدرها ٩٣,٩% بتاريخ ٢٧ مايو ٢٠١٢.

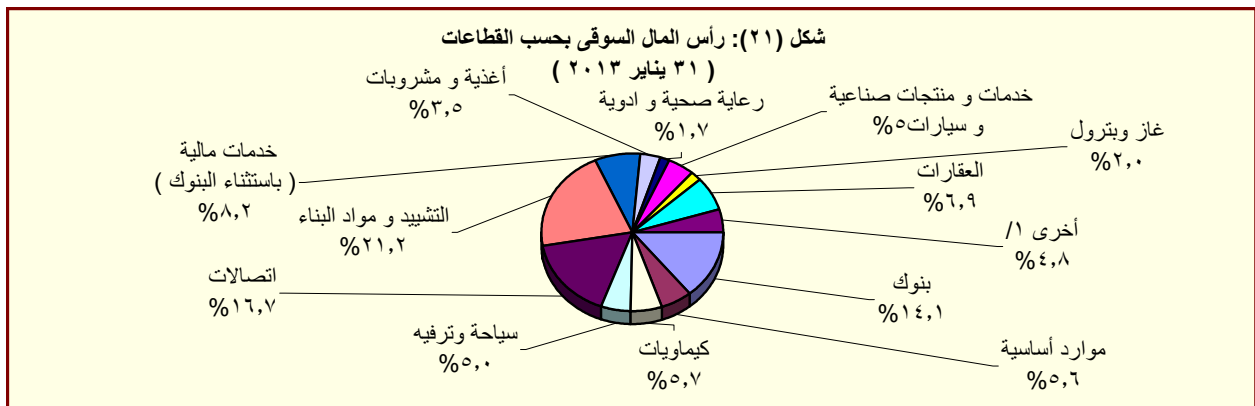

المصدر: النشرة الشهرية لبورصتى القاهرة والألكندرية.

١/ تتضمن قطاعات المعدات الكهربائية والهندسية، الإعلام، التجارة، تكنولوجيا المعلومات، الزراعة والصيد، الورق والتعبئة والبلاستيك، المطاحن والتخزين، خدمات متنوعة، خدمات التجزئة، و سلع الإستهلاك العائلى.



جدول (٣٣): أهم الشركات التي تم خصصتها أو تصفيتها  
(من ١٩٩٣ - ١٩٩٤ وحتى ٣٠ نوفمبر ٢٠١٢)

(مليون جنيه)

طريقة البيع	عدد الشركات	النسبة المبيعة	قيمة البيع
<b>اجمالي</b>	٢٨٢		٥٣,٦٤٤
<b>بيع اقلية، ومنها:</b>	٣٨		٦,٠٦٤
أسمنت بورتلاند حلوان		%٥٢	١,٢٠٢
أسمنت العامرية		%٧١	٧٦٨
البويات والصناعات الكيماوية		%٦٢	٦٩٢
المشروعات الصناعية والهندسية		%٩٠	٢٩٩
<b>بيع اقلية، ومنها:</b>	٢٣		١١,٠٠٣
المصرية للاتصالات		%٢٠	٥,١٢٢
سيدي كرير للبتروكيماويات - سيدبك		%٢٠	١,٦٢٦
شركة طلعت مصطفى القابضة		%٤	٩٣٢
الشرقية للدخان		%٣٤	٥٤٩
<b>تصفية</b>	٣٤		--
<b>بيع كأصول</b>	٤٤		٣,٤٣٧
<b>بيع لمستثمر رئيسي، ومنها:</b>	٨٥		٣٢,٢٠٨
بنك الإسكندرية		%٨٠	٩,٢٧٤
المصرية للأسمدة		%٤٦	١,٩٧١
السويس للأسمنت		%٣٣	١,٨٠٠
أسمنت اسبوط		%١٠٠	١,٣٨٠
<b>بيع لإتحاد العاملين المساهمين، ومنها:</b>	٣٣		٩٣٢
وادي كوم أمبو لاستصلاح الاراضى		%١٠٠	٧٠
العربية لاستصلاح الاراضى		%١٠٠	٦١
العامية لاستصلاح الاراضى		%١٠٠	٦٠
مضارب الغربية		%٩٠	٥١
<b>مصانع أو وحدات مبيعة أو مؤجرة</b>	٢٥		--

المصدر: وزارة الإستثمار ونشرة البورصة المصرية.  
-- بيان غير متاح.

جدول (٣٣ - تابع): تطور برنامج الخصخصة  
(١٩٩١ / ١٩٩٢ - ٢٠٠٩ / ٢٠١٠)\*

(مليون جنيه)

الإجماليات	شركات قطاع عام أخرى		بيع المشروعات المشتركة <sup>١/</sup>		بيع مشروعات قانون ٢٠٣ <sup>١/</sup>		١٩٩١ - يونيو ١٩٩٤
	العدد	الحصيلة	العدد	الحصيلة	العدد	الحصيلة	
٤١٨	١١	-	-	-	٤١٨	١١	١٩٩١ - يونيو ١٩٩٤
٨٦٧	١٤	-	-	-	٨٦٧	١٤	١٩٩٥/١٩٩٤
٩٧٧	١٢	-	-	-	٩٧٧	١٢	١٩٩٦/١٩٩٥
٤,٥٩٥	٢٩	-	-	-	٤,٥٩٥	٢٩	١٩٩٧/١٩٩٦
٢,٤٨٧	٢٣	-	-	-	٢,٤٨٧	٢٣	١٩٩٨/١٩٩٧
١,٨٢٤	٣٣	-	-	-	١,٨٢٤	٣٣	١٩٩٩/١٩٩٨
٤,٧٠٨	٤٠	١٤	١	١٤	٤,٦٩٤	٣٩	٢٠٠٠/١٩٩٩
٣٧٠	١٨	-	-	١١٨	٢٥٢	١١	٢٠٠١/٢٠٠٠
٩٥٢	١٠	-	-	٨٧٩	٧٣	٧	٢٠٠٢/٢٠٠١
١١٣	٧	-	-	٦٤	٤٩	٦	٢٠٠٣/٢٠٠٢
٥٤٣	١٣	-	-	١١٥	٤٢٨	٩	٢٠٠٤/٢٠٠٣
٥,٦٤٣	٢٨	-	-	٤,٨١٩	٨٢٤	١٦	٢٠٠٥/٢٠٠٤
١٤,٦١٢	٦٥	٥,١٢٢	١	٧,٦٤٧	١,٨٤٣	٤٧	٢٠٠٦/٢٠٠٥
١٣,٦٠٧	٥٣	٩,٢٧٤	١	١,٥٥٩	٢,٧٧٤	٤٥	٢٠٠٧/٢٠٠٦
٣,٩٨٣	٣٦	-	-	٣,٢٣٨	٧٤٥	٢٠	٢٠٠٨/٢٠٠٧
١,٢١٣	١٧	-	-	٨٣	١,١٣٠	١٥	٢٠٠٩/٢٠٠٨
٥٠	٤	-	-	٥٠	-	-	* ٢٠١٠/٢٠٠٩

المصدر: وزارة الإستثمار

\* بيانات مبدئية. جدير بالذكر أنه قد تم إرجاء برنامج الخصخصة خلال معظم السنة المالية ٢٠٠٨/٢٠٠٩ فى ضوء إعداد "برنامج الملكية الشعبية" والذي تم تأجيله من جراء أثر الأزمة المالية العالمية على السوق المحلى.  
١/ يتضمن بيع الاراضى غير المستغلة.  
٢/ تعبر بيانات الشركات المشتركة عن قيمة مساهمة القطاع العام بها.

جدول (٣٤): أداء مؤشرات S&P / IFCI للأسواق الناشئة<sup>١</sup>

الترتيب	الأسواق الناشئة <sup>٢</sup>	العائد (%)	
		التغير السنوي (منذ بداية العام) يناير-١٣	التغير الشهري يناير-١٣
١	المجر	٩,٦	٩,٦
٢	الفلبين	٨,٦	٨,٦
٣	تايلاند	٨,٢	٨,٢
٤	شيلي	٧,٤	٧,٤
٥	روسيا	٦,٢	٦,٢
٦	المكسيك	٦,١	٦,١
٧	الهند	٥,٣	٥,٣
٨	الصين	٤,٩	٤,٩
٩	البرازيل	٢,٩	٢,٩
١٠	اندونيسيا	٢,٦	٢,٦
١١	تركيا	٢,٢	٢,٢
١٢	المغرب	٠,٣	٠,٣
١٣	تايوان	٠,٣	٠,٣
١٤	بيرو	٠,١	٠,١
١٥	<b>مصر</b>	-٢,٦	-٢,٦
١٦	بولندا	-٢,٧	-٢,٧
١٧	كوريا	-٣,٦	-٣,٦
١٨	ماليزيا	-٤,٥	-٤,٥
١٩	جنوب أفريقيا	-٥,٣	-٥,٣
٢٠	التشيك	-٥,٧	-٥,٧

المصدر: التقرير الشهري للبورصة المصرية

١/ بناء على مؤشر أسعار ستاندرد آند بورز/ هيئة التمويل الدولية (IFCI). يقيس المؤشر الأداء اليومي لأكثر الأسهم نشاطاً في البورصات المحلية، حتى لو لم تكن متاحة أمام المستثمرين الأجانب.

٢/ تم استبعاد الأرجنتين من مؤشر أسعار ستاندرد آند بورز/ هيئة التمويل الدولية (IFCI) اعتباراً من ٢١ سبتمبر ٢٠٠٩، كما كان قد تم استبعاد فنزويلا من مؤشرات ستاندرد آند بورز/ هيئة التمويل الدولية للأسواق الناشئة في ١١ ابريل ٢٠٠٧.

جدول (٣٥): الأرصدة القائمة لأذون الخزانة وفقاً للقطاعات الحائزة لها

(مليون جنيه)

	يونيو-٠٨	يونيو-٠٩	يونيو-١٠	يونيو-١١	يونيو-١٢	أغسطس-١٢	سبتمبر-١٢	أكتوبر-١٢	نوفمبر-١٢
إجمالي الأرصدة القائمة	١٤٦,٤٣٩	٢٣٩,٠٨٠	٢٦٦,١٢١	٣٥٦,١٠٣	٣٧٣,٣٩٨	٣٧٣,٩٠٣	٣٧٧,٥٥٥	٣٧٢,٠٧٣	٣٨٥,١٧٨
العملاء الاجانب	--	٤,٩٤٥	٣٨,٣٧٠	٢٤,٥٤٢	٨٠٠	٧٤٦	١,٦٦٤	١,٦٨١	١,٤٦٧
شركات التعامل فى الأوراق المالية	١٧	٩٨٨	٨٠٠	١,٠٣٤	١,٢١٢	١,٣٤٠	١,٤٤٢	١,٣٩٥	١,٦٧٥
الشركات القابضة و الإستثمارية	٧١	٥,٢٠٨	٥,٩٢٦	٨,٩٦٦	١٧,٨٧٦	١٧,٨٢٥	١٧,٥٢٣	١٥,٠٧٢	١٤,٩٧٠
البنوك	١٠٠,٠٦٣	١٩٤,٩٢٩	١٧٦,٥٢٠	٢٥٠,١٠٢	٢٥٧,١١٩	٢٤٧,٠٢٠	٢٤٨,٩٢١	٢٤٣,١٨٩	٢٥٤,١٩٩
بنوك قطاع عام	٥٩,٤٢٩	١١٠,٤٨٢	٩١,٢٧٦	١١٦,٨٩٢	١٢٩,٩٧٨	١٢٦,٠١٩	١٢٢,٧١٦	١٢٢,٧٩٤	١٣٢,٢١٣
بنوك قطاع خاص	٣٨,٧٨٣	٦٧,٥٧٠	٦٦,٥٣٠	١١٠,٣١٩	١٠٥,٤٥١	١٠٤,٩٨٢	١٠٩,٣٣٢	١٠٤,٧١٣	١٠٦,٧٨٢
بنوك فروع أجنبية	--	٩,٢٢٢	١٠,٧٤٨	٩,٣٠٤	١٦,٥٩٧	١١,٧٢٤	١٣,٤٦٩	١٢,٧٣٠	١٢,٨٥٣
بنك الإستثمار القومى	١,٨٥١	٢,٧١٥	٢,٧٤٩	٨٢٠	١٠٠	٧٢	٧٦	٧٦	٦٩
بنوك متخصصة	--	٤,٩٤٠	٥,٢١٧	١٢,٧٦٧	٤,٩٧٨	٤,٢٠٩	٣,٣٠٩	٢,٨٦١	٢,٢٦٧
سماسرة النقد الاجنبى	٠	٠	٠	٠	١٥	١٤	١٩	١٥	١٥
شركات التأمين	٨١	١,٥٦٨	١,٨٠٣	٦,٤٩١	١٢,٥١٠	١٣,٢٤٢	١٢,٠٧٠	١١,٤٧٢	١٢,٥١٢
قطاع عام	--	١,٠٩٥	٩٤١	٥,٠٢٨	٩,٣٠٢	١٠,٥٥٤	٩,٦٩٤	٩,٢٧٨	١٠,٤٠٣
قطاع خاص <sup>١/</sup>	--	٤٧٣	٨٦٢	١,٤٦٣	٣,٢٠٨	٢,٦٨٨	٢,٣٧٦	٢,١٩٤	٢,١٠٩
صناديق الإستثمار	١٢,٤٤٢	٢٤,٧٣١	٣٣,٠٣٤	٤٤,٤٨٤	٤٧,١٩٣	٥٥,٩٤٢	٥٧,٦٨٧	٦١,٩١٧	٦٢,٠٤٨
صناديق التأمين	١,٠١٦	١,٠٩٦	٧٥٧	٨,٦٤١	٥,٦٦٠	٦,٨٦٥	٨,١٦٣	٩,٠٢١	١٠,٣٢٥
قطاع الاسكان و التعمير	--	١٦٨	١٩٧	٤٤١	٦٨٦	٥٩٦	٥٤٠	٥٤٨	٤٧٥
قطاع التجارة	٠	٣	٥٠	٧٦	١٩٠	٢٢٨	٢٢٩	١٨٦	١٩١
قطاع الصناعات التحويلية	٦٠	٩١	٢٢٩	٢٦٨	٦٨٨	٩٦٨	٠	٨١٩	٧٩٤
القطاع المالى	--	٤٢	٥٣١	٣٠٠	١٢٧	١٤٦	١٣٤	١٤٥	١٤٤
قطاع النقل و المواصلات/ الكهرباء/ غاز/ صحة	--	١	٢١	٥٣	٨٥	١٣٥	١٣٦	١١٩	٧٧
القطاع الافراد	١١	٤٩٥	١,٨١٦	٣,٣٠٢	١٢,٨٧٨	١١,١٧٣	١٠,٦١٤	٩,٨٢٣	٩,٨٢٤
قطاع البترول و التعدين	--	٢,٠١٠	١,٩٢٢	١,٨٩٨	٢,٤٠٥	٣,٤٧٣	٣,٤٠٣	٣,١١٩	٢,٤٨٧
قطاع الخدمات	١١٢	٩٤	٨٥٠	١,٨٧١	١,٢٨٠	١,٠٤٤	١,٠٨٧	١,٠٣٥	١,٠٢٥
مجالات أخرى <sup>٢/</sup>	٤٠٦	٢,٧١١	٣,٢٩٥	٣,٦٣٤	١٢,٦٨٩	١٣,١٦٠	١٢,٨٢٥	١٢,٥٣٢	١٢,٧٣٤

المصدر: البنك المركزى المصرى.

-- بيان غير متاح.

١/ يتضمن شركات التأمين الخاصة و الفروع الاجنبية.

٢/ تتضمن ٥٥ مليار جنيه أذون خزانة (صكوك) أصدرت لصالح البنك المركزى المصرى وفقاً للإتفاق مع وزارة المالية لاستخدامها فى عمليات السوق المفتوح. وجدير بالذكر فقد تم إهلاك كافة الاذون المصدره لصالح البنك المركزى خلال الربع الأول من عام ٢٠٠٦/٢٠٠٧.

جدول (٣٦) محفظة الأوراق المالية لدى البنوك<sup>١</sup>

(مليون جنيه)

يونيو-٠٨	يونيو-٠٩	يونيو-١٠	يونيو-١١	يونيو-١٢	أغسطس-١٢	سبتمبر-١٢	أكتوبر-١٢	نوفمبر-١٢	
٢٠١,٨٥٨	٣٣٢,٥٩٧	٤٠٥,٨٩٥	٤٧٤,١٧٦	٥٥٥,٣٢٦	٥٦٢,٩٣٨	٥٧٨,٨٤٢	٥٨٠,٦٨٠	٥٩٥,٨٠٧	إجمالي الأوراق المالية
١٦٨,١٨٢	٢٩٧,١٩٤	٣٣٨,٨٣٤	٤٤٢,٦٤٨	٤٩٤,٩٣٤	٤٩٨,٩٤٩	٥١٥,٣٨٣	٥١٧,٠٠٠	٥٢٦,٤٩١	بالعملة المحلية
٣٣,٦٧٦	٣٥,٤٠٣	٦٧,٠٦١	٣١,٥٢٨	٦٠,٣٩٢	٦٣,٩٨٩	٦٣,٤٥٩	٦٣,٦٨٠	٦٩,٣١٦	بالعملة الأجنبية
١٤٨,٦٦٥	٢٧٦,٠٩٥	٣١٨,٨٧٦	٤١٢,١٩٦	٤٩٨,٣٠٩	٥٠٤,٤١٨	٥١٩,٢٢٤	٥٢١,٠٩٥	٥٣٥,٥٠٤	القطاع الحكومي
١٣٥,١٢٩	٢٦٢,٠٤٤	٣٠٣,٢٩٧	٤٠٧,٨١٤	٤٦١,٨٢١	٤٦٤,٤٥٢	٤٧٩,٦٨٢	٤٨١,٤١٢	٤٩٠,٥١٥	بالعملة المحلية ومنها:
١٣,٥٣٦	١٤,٠٥١	١٥,٥٧٩	٤,٣٨٢	٣٦,٤٨٨	٣٩,٩٦٦	٣٩,٥٤٢	٣٩,٦٨٣	٤٤,٩٨٩	بالعملة الأجنبية
-	-	-	-	-	-	-	-	-	صكوك البنك المركزي (بالعملة المحلية)
١٤,٤١٤	١٠,٣٣٨	١٠,٥٥٢	٩٨٠	٧١٤	٧٤٠	٨٠٧	٧٨٦	٧١٦	قطاع الأعمال العام
١٤,٤١٤	١٠,٣٣٨	١٠,٥٥٢	٩٨٠	٧١٤	٧٤٠	٨٠٧	٧٨٦	٧١٦	بالعملة المحلية
-	-	-	-	-	-	-	-	-	بالعملة الأجنبية
٣٦,٥٢٣	٣٩,٢٨٧	٣٩,٩٩١	٣٩,٢٣٩	٣٧,٠١٨	٣٨,٢٥٠	٣٩,٢٤٤	٣٩,١٥٢	٣٩,٦٠٢	قطاع الأعمال الخاص
٣١,٦٠٩	٣٣,٧٥٥	٣٤,٣٩٤	٣٣,٧٦٤	٣٢,٣١٠	٣٣,٦٦٨	٣٤,٨٠٥	٣٤,٧١٣	٣٥,١٧٥	بالعملة المحلية
٤,٩١٤	٥,٥٣٢	٥,٥٩٧	٥,٤٧٥	٤,٧٠٨	٤,٥٨٢	٤,٤٣٩	٤,٤٣٩	٤,٤٢٧	بالعملة الأجنبية
١٥,٢٥٦	١٥,٨٧٧	٤٥,٩٧٦	٢١,٧٦١	١٩,٢٨٥	١٩,٥٣٠	١٩,٥٦٧	١٩,٦٤٧	١٩,٩٨٥	قطاع العالم الخارجى (غير المقيمين)
٣٠	٥٧	٩١	٩٠	٨٩	٨٩	٨٩	٨٩	٨٥	بالعملة المحلية
١٥,٢٢٦	١٥,٨٢٠	٤٥,٨٨٥	٢١,٦٧١	١٩,١٩٦	١٩,٤٤١	١٩,٤٧٨	١٩,٥٥٨	١٩,٩٠٠	بالعملة الأجنبية

المصدر: البنك المركزي المصري

-- لا يوجد إصدار خلال الفترة المشار إليها.

١/ غير متضمن محفظة الأوراق المالية لدى البنك المركزي المصري.

جدول (٣٧): صافى الإستثمارات الأجنبية المباشرة موزعة بحسب الدول

(مليون دولار)

بيان ربع سنوى				بيان سنوى					صافى الإستثمارات الأجنبية المباشرة
يوليو-سبتمبر *١٣/١٢	يونيو - أبريل *١٢/١١	يناير- مارس *١٢/١١	يوليو- سبتمبر *١٢/١١	٢٠١٢/٢٠١١	*٢٠١١/٢٠١٠	٢٠١٠/٢٠٠٩	٢٠٠٩/٢٠٠٨	٢٠٠٨/٢٠٠٧	
١٠٨	١٨٦١	٦٣٦	٤٤٠	٢٠٧٨	٢١٨٩	٦٧٥٨	٨١١٣	١٣٢٣٧	
٢٢٥٥	٤٦٤٣	٣١٣٤	٢٦٩٨	١١٧٦٨	٩٥٧٤	١١٠٠٨	١٢٨٣٦	١٧٨٠٢	
٦٥٤,٠	١٤٨,٧	٢٠٨,٢	١٥٠,٥	٥٧٧,٦	١٧٩٠,٥	١٤٢٤,٩	٣٥١٥,٠	٦٤٤٧,٨	
٤١,٢	٣٠,٤	٦٢,٧	٨٥,٥	٢٠٢,٥	٢٧٤,٥	١٠٩,٧	١٠٢,٦	٢٥٠,٣	
٩٧,٢	٥٠,٦	١١٠,٨	٧٣,٠	٣١٥,٦	٢٢٧,٠	٢٨٦,٢	٢٥٤,٣	١٣٠٢,٧	
٧٠١,٢	٢٢١٤,٦	١٩٧٠,٦	١٢٩٩,١	٥٨١٩,٧	٤٣٠٧,١	٤٩٢٦,١	٣٢٣١,٨	٣٢٣٩,٣	
٢٣,٣	١٦,٠	١١,٠	٨,٣	٦١,٠	٤٦,٥	٨٠,٥	٢٧,٠	٢٠,٨	
٧١,٧	٣٠٩,٨	٣٩,٨	٣٦,٦	٤٠٩,٤	١٤٥,٦	١٢٨,٨	١٣٤,٠	٥٥,٧	
٣٥,٣	٣١,٤	٧٩,٦	٢٠,٢	٢٤٠,٤	٢٠٦,٣	٣٢٣,٤	٥١٤,١	٣٦٥,٤	
٥٥,٣	٥٦,٨	١٧٦,٩	١٤٠,١	٥٥٩,٨	٤١٠,٨	٣٠٣,٥	١٠٣٧,٤	٧٢٦,٢	
١١,٨	٢١,٨	١٧,٣	٨,٩	٦٣,٥	٥٨,٦	١٨٨,٧	١١٨,٠	١٥٩٧,٢	
٢٥,٧	٢١,٨	١٢,٦	١١٠,١	١٥٢,٥	٦٦,٢	٦٤,١	٢٠,٥	٣٩,٦	
٠,٨	٤,٢	٥,٠	١,٦	١٣,٣	١١,٩	٩,٨	١١,١	٤,٩	
٦٨,١	٢٦,٢	١٦,٣	٣٢,٤	١٢٤,٨	١٥٨,٨	١١١,٤	١٥٤,٦	٢٣٦,٠	
٤٦٩,٧	١٧١٠,٩	٤٢٢,٨	٧٣١,٥	٢٤٩٦,٥	١٨٧٠,٦	٣٠٥١,٠	٣٧١٥,٧	٣٥١٦,٣	
٢١٤٧-	٢٧٨٣-	٢٤٩٨-	٢٢٥٨-	٩٦٩٠-	٧٣٨٦-	٤٢٥٠-	٤٧٢٣-	٤٥٦٦-	
								٢- التدفقات للخارج	

المصدر: البنك المركزى المصرى  
\* أرقام مبدئية.

شكل (٢٢): تطور تدفقات الإستثمار الأجنبى المباشر إلى مصر  
(بحسب أهم المناطق)

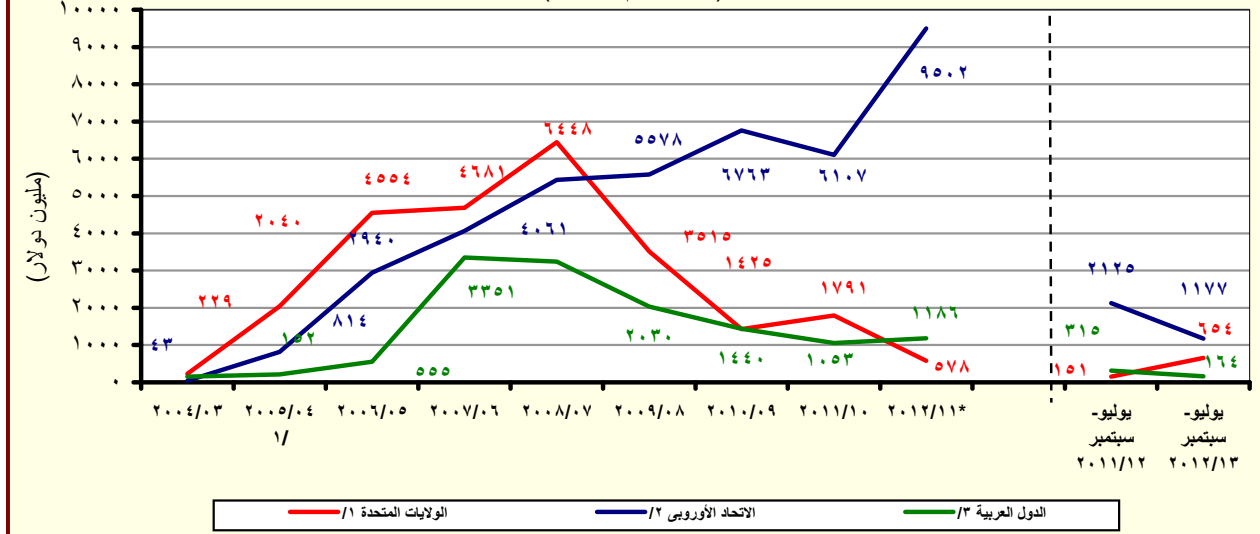

المصدر: البنك المركزى المصرى  
# أرقام معدلة من قبل البنك المركزى المصرى.  
\* مبدئية.

<sup>١</sup> تشمل إستثمارات فى قطاع البترول بقيمة ٢٦٣٨ مليون دولار.

<sup>٢</sup> تتضمن النمسا وبلجيكا والدنمارك وقبرص وفرنسا وألمانيا واليونان وإيطاليا ولوكسمبورج والبرتغال ورومانيا وأسبانيا والسويد وهولندا والمملكة المتحدة.

<sup>٣</sup> تشمل البحرين والأردن والكويت ولبنان وليبيا وعمان وقطر والسعودية وتونس والإمارات ودول عربية أخرى.

# القسم الثامن

## معاملات القطاع الخارجى

جدول (٣٨)	ميزان المدفوعات – ميزان المعاملات الجارية (بيان سنوى)-----٦٥
جدول (٣٩)	ميزان المدفوعات – ميزان المعاملات الرأسمالية (بيان سنوى)-----٦٦
جدول (٤٠)	ميزان المدفوعات – ميزان المعاملات الجارية (بيان ربع سنوى)-----٦٧
جدول (٤١)	ميزان المدفوعات – ميزان المعاملات الرأسمالية (بيان ربع سنوى)-----٦٨
جدول (٤٢)	مؤشرات قياس أداء معاملات القطاع الخارجى-----٦٩
جدول (٤٣)	بيانات التجارة الخارجية : الميزان التجارى طبقاً للتصنيف الوظيفى للأمم المتحدة-----٧٠
جدول (٤٤)	بيانات التجارة الخارجية : الصادرات طبقاً للتصنيف الوظيفى للأمم المتحدة-----٧١
جدول (٤٥)	بيانات التجارة الخارجية : الواردات طبقاً للتصنيف الوظيفى للأمم المتحدة-----٧٢
جدول (٤٦)	حصيلة الصادرات البترولية-----٧٣
جدول (٤٧)	أهم مؤشرات قطاع السياحة-----٧٣
جدول (٤٨)	حركة الملاحة فى قناة السويس-----٧٣
جدول (٤٩)	الصادرات حسب التوزيع الجغرافى-----٧٣

جدول (٣٨): ميزان المدفوعات - ميزان المعاملات الجارية

بيان سنوي

(مليون دولار)

يوليو-سبتمبر * ٢٠١٣/٢٠١٢	يوليو-سبتمبر # ٢٠١٢/٢٠١١	* ٢٠١٢/٢٠١١	# ٢٠١١/٢٠١٠	٢٠١٠/٢٠٠٩	٢٠٠٩/٢٠٠٨	٢٠٠٨/٢٠٠٧	
٦,٨٨٠-	٧,٨٢٣-	٣١,٦٩٨-	٢٧,١٠٣-	٢٥,١٢٠-	٢٥,١٧٣-	٢٣,٤١٥-	الميزان التجاري <sup>١/</sup>
٦,٩٤٨	٦,٧٦٥	٢٦,٩٧٦	٢٦,٩٩٣	٢٣,٨٧٣	٢٥,١٦٩	٢٩,٣٥٦	الصادرات
٣,٣٧٣	٣,٢٣٤	١٣,١٢٩	١٢,١٣٦	١٠,٢٥٩	١١,٠٠٥	١٤,٤٧٣	بترولى
٣,٥٧٥	٣,٥٣١	١٣,٨٤٧	١٤,٨٥٧	١٣,٦١٥	١٤,١٦٤	١٤,٨٨٣	غير بترولى
١٣,٨٢٨-	١٤,٥٨٨-	٥٨,٦٧٤-	٥٤,٠٩٦-	٤٨,٩٩٣-	٥٠,٣٤٢-	٥٢,٧٧١-	الواردات
٢,٩١٥-	٢,٨٧٣-	١١,٧٧٥-	٩,٢٦٢-	٥,١٦١-	٧,٠٣٢-	٩,٥٦١-	بترولى
١٠,٩١٣-	١١,٧١٥-	٤٦,٨٩٩-	٤٤,٨٣٤-	٤٣,٨٣٢-	٤٣,٣١٠-	٤٣,٢١٠-	غير بترولى
١,٦٩٧	١,٦٢٢	٥,٣٦٢	٧,٨٧٨	١٠,٣٣٩	١٢,٥٠٢	١٤,٩٦٦	الخدمات (صافى)
٥,٦٤٧	٥,٤١١	٢٠,٨٧٢	٢١,٨٧٣	٢٣,٥٦٣	٢٣,٨٠١	٢٧,٢١١	المتحصلات
٢,٢٣٧	٢,٠٧٦	٨,٥٨٥	٨,٠٦٩	٧,٤١٧	٧,٤٨١	٧,٥٦٠	النقل
١,٢٨٨	١,٣٦٠	٥,٢٠٨	٥,٠٥٣	٤,٥١٧	٤,٧٢١	٥,١٥٥	ومنه: قناة السويس
٢,٦٤٠	٢,٧٠٢	٩,٤١٩	١٠,٥٨٩	١١,٥٩١	١٠,٤٨٨	١٠,٨٢٧	السياحة والسفر
٥٧	٥٦	٢٤٦	٤١٩	٨٢٩	١,٩٣٧	٣,٢٨٩	دخل الاستثمار
٨١	١٩	٢٧٦	١١٨	٢١٨	٢٥٣	١٨٨	خدمات حكومية
٦٣٢	٥٥٨	٢,٣٤٦	٢,٦٧٩	٣,٧٠٨	٣,٦٤٣	٥,٣٤٧	متحصلات أخرى
٣,٩٥٠	٣,٧٩٠	١٥,٥١١	١٣,٩٩٥	١٣,٢٢٤	١١,٢٩٩	١٢,٢٤٥	المدفوعات
٤٣٥	٣١٢	١,٣٧٥	١,٣٨٥	١,٢٣٠	١,٤٩٢	١,٦٢٠	النقل
٧٢٤	٦٢٧	٢,٤٩٨	٢,١١٣	٢,٣٢٨	٢,٧٣٩	٢,٨٩٥	السياحة والسفر
١,٦٢٥	١,٧٨٥	٦,٩٤٩	٦,٤٦٨	٥,١٩٤	١,٧٨٣	١,٩٣٠	مدفوعات عن الاستثمار
١٧٦	١٨٧	٥٤٥	٥٥٤	٥٥٤	٦٢١	٦٧٥	ومنه: فوائد مدفوعة
٢١٦	٣٢١	١,١٥٢	١,١٠٦	١,٥٣٥	١,١٨٢	١,٣١٤	المدفوعات الحكومية
٩٥١	٧٤٤	٣,٥٣٨	٢,٩٢٢	٢,٩٣٩	٤,١٠٢	٤,٤٨٦	مدفوعات أخرى
٥,١٨٢-	٦,٢٠٢-	٢٦,٣٣٦-	١٩,٢٢٥-	١٤,٧٨١-	١٢,٦٧١-	٨,٤٤٩-	السلع والخدمات (صافى)
٤,٩٠٣	٤,٠٢٦	١٨,٤٠٨	١٣,١٣٧	١٠,٤٦٣	٨,٢٤٧	٩,٣٣٨	التحويلات (صافى)
٤٠	١٦	٦٣٢	٧٥٣	٩٥٤	٦١٤	٩٦١	التحويلات الرسمية (صافى)
٤,٨٦٣	٤,٠١١	١٧,٧٧٦	١٢,٣٨٤	٩,٥٠٩	٧,٦٣٢	٨,٣٧٧	التحويلات الخاصة (صافى)
٢٧٩-	٢,١٧٥-	٧,٩٢٨-	٦,٠٨٨-	٤,٣١٨-	٤,٤٢٤-	٨٨٨	الميزان الجارى

المصدر: البنك المركزى المصرى.

\* مبدئى.

# أرقام معدلة من قبل البنك المركزى

١/ يتضمن صادرات و واردات المناطق الحرة.

ملحوظة: بيانات التجارة فى هذا الجدول تم تجميعها من مصادر الجهاز المصرفى طبقاً للتدفقات النقدية. و قد تختلف هذه البيانات عن البيانات المجمعة لدى الجهاز المركزى للتعبئة العامة والإحصاء والمبنية على أساس التدفقات السلعية وفقاً لسجلات مصلحة الجمارك.

شكل (٢٣): توزيع متحصلات ميزان المعاملات الجارية

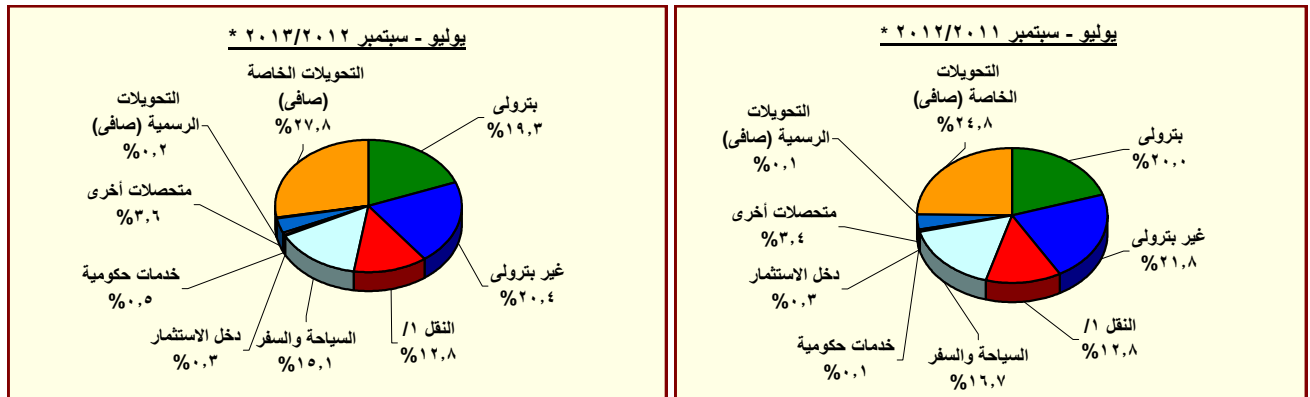

المصدر: البنك المركزى المصرى.

\* مبدئى.

١/ يتضمن متحصلات قناة السويس.

جدول (٣٩): ميزان المدفوعات (تابع) - ميزان المعاملات الرأسمالية  
بيان سنوي

(مليون دولار)

يوليو - سبتمبر *٢٠١٣/٢٠١٢ # ٢٠١٢/٢٠١١	يوليو - سبتمبر *٢٠١٢/٢٠١١ # ٢٠١١/٢٠١٠	٢٠١٠/٢٠٠٩	٢٠٠٩/٢٠٠٨	٢٠٠٨/٢٠٠٧			
٤٤٤	٥٠٢	١,٤٠٤-	٤,١٩٩-	٨,٩٨٠	٢,٢٨٥	٧,٥٥٨	ميزان المعاملات الرأسمالية
٣٩-	٢١-	٩٦-	٣٢-	٣٦-	٣-	٢	الحساب الرأسمالي
٤٨٣	٥٢٣	١,٣٠٨-	٤,١٦٦-	٩,٠١٦	٢,٢٨٧	٧,٥٥٥	الحساب المالي
٢٥-	٧٩-	٢٤٩-	٩٥٨-	٩٧٧-	١,٣٤١-	١,١١٣-	تدفقات الاستثمار في الخارج
١٠٨	٤٤٠	٢,٠٧٨	٢,١٨٩	٦,٧٥٨	٨,١١٣	١٣,٢٣٧	تدفقات الاستثمارات المباشرة في مصر (صافي) <sup>١/</sup>
١-	٦٣-	١٤٩-	١١٨-	٥٢٢-	٤١١-	٩٦٠-	استثمارات محفظة الأوراق المالية للخارج
٣٢٧-	١,٧٣٠-	٥,٠٢٥-	٢,٥٥١-	٧,٨٧٩	٩,٢١١-	١,٣٧٤-	صافي تدفقات محفظة الأوراق المالية في مصر <sup>٢/</sup>
٢٧٦-	٣٢٥-	٨٠	٢١١	١,٣٥٧	١,٠١٣-	٧٧٥	و منها السندات <sup>٣/</sup>
٧٢٨	١,٩٥٥	٢,٠٣٧	٢,٧٢٨-	٤,١٢٣-	٥,١٣٦	٢,٢٣٦-	صافي الاستثمارات الأخرى
٤٣٥-	٢٨٧	١٠٢-	١,٥٠١	٣,٠٠٤	١,٢٥٢	١,١٧٨	صافي الاقتراض
٥٠٨-	٤٥٩-	٦٨٣-	٨٢٩-	٨٠	١٢٢	٦٥٨-	القروض المتوسطة وطويلة الأجل
٢٧٢	٣١٣	١,٢٩٠	١,١٤٨	١,٨٣٥	٢,٠١٠	١,٠٠٩	المستخدم
٧٨٠-	٧٧٢-	١,٩٧٣-	١,٩٧٧-	١,٧٥٥-	١,٨٨٩-	١,٦٦٦-	السداد
١-	٤	١٨	٦٣-	١٢	٤٢٩-	١٤٤-	تسهيلات موردين ومشتريين متوسطة الأجل
٩	٢٤	١٠٤	٧٣	١٠٣	٦٠	٢٠	المستخدم
١٠-	٢١-	٨٦-	١٣٦-	٩٢-	٤٨٩-	١٦٤-	السداد
٧٤	٧٤٢	٥٦٣	٢,٣٩٣	٢,٩١٣	١,٥٥٩	١,٩٧٩	صافي تسهيلات موردين ومشتريين قصيرة الأجل
١,٠٠٨	١,٩١٢	١,١٦٣	٣,٤٢٧-	٩,٦٦٩-	٣,٧٤٤	٤,٤٠٣-	أصول أخرى
١٠-	١٦	٢٨	٦٤-	٤١-	٤٩	٤٨-	البنك المركزي المصري
٧٢٣	٢,٤٢١	٤,٣٦٦	١,٦٠٩-	٢,٠٧٣-	٨,٣١٤	٢,٤٨٦-	البنوك الأخرى
٢٩٥	٥٢٥-	٣,٢٣٠-	١,٧٥٤-	٧,٥٥٥-	٤,٦١٩-	١,٨٦٨-	أخرى
١٥٥	٢٤٤-	٩٧٥	٨٠٢-	٢,٥٤٢	١٤٠	٩٨٩	خصوم أخرى
٥٠٣	٤-	٩٩٤	٤٤-	١,١٨٧	٦	٠	البنك المركزي المصري
٣٤٨-	٢٤٠-	١٨-	٧٥٨-	١,٣٥٥	١٣٤	٩٨٩	البنوك الأخرى
٦٨٤-	٦٨٣-	١,٩٤٦-	٥٣٣	١,٣٠٦-	١,٢٣٨-	٣,٠٢٥-	السهم والخطأ (صافي)
٥١٩-	٢,٣٥٦-	١١,٢٧٨-	٩,٧٥٤-	٣,٣٥٦	٣,٣٧٨-	٥,٤٢٠	الميزان الكلي

المصدر: البنك المركزي المصري.

\* مبدئي.

# أرقام معدلة من البنك المركزي.

١/ تتضمن استثمارات أجنبية مباشرة في قطاع البترول منذ الربع الأول من العام المالي ٢٠٠٥/٠٤.

٢/ تتضمن ٢٠٠٨/٠٧ سندات بالجنه المصري (تدفقات للداخل)، و صافي تعاملات الأجانب في أذن الخزانة المصرية (تدفقات للداخل)، بالإضافة إلى صافي تعاملات الأجانب في شهادات الإيداع المصرية (تدفقات للخارج).

٣/ بدءاً من نوفمبر ٢٠٠٣، قام البنك المركزي المصري بتغيير التوبيل الخاص بالسندات الدلارية السيادية (أصدرت في يوليو ٢٠٠١ بقيمة ١,٥ مليار دولار) لتوضع تحت بند صافي استثمارات المحافظ في مصر بدلاً من صافي الاقتراض كما كان متبع في السابق. قيم السندات عاليه غير متضمنة تلك المملوكة من قبل المؤسسات المقيمة داخل مصر.

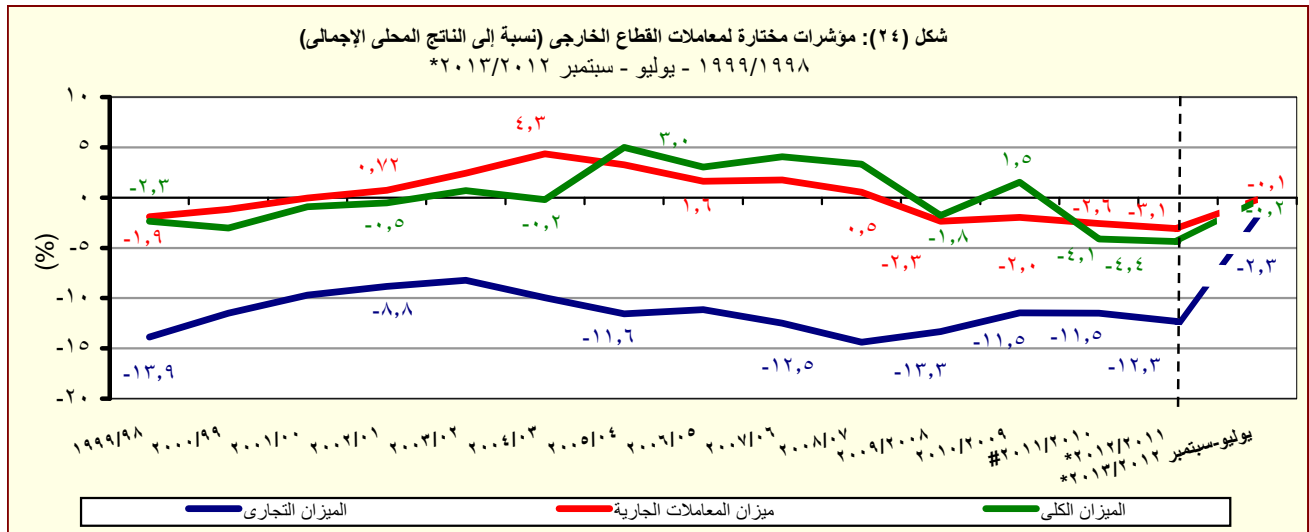

المصدر: البنك المركزي المصري.

\* مبدئي.

جدول (٤٠): ميزان المدفوعات - ميزان المعاملات الجارية

بيان ربع سنوى

(مليون دولار)

الربع الأول	* ٢٠١٢/٢٠١١				# ٢٠١١/٢٠١٠				
	الربع الرابع	الربع الثالث	الربع الثانى	الربع الاول	الربع الرابع #	الربع الثالث #	الربع الثانى #	الربع الأول #	
٦,٨٨٠-	٨,١٧١-	٧,٩٢٩-	٧,٧٧٥-	٧,٨٢٣-	٦,٤٢٩-	٦,١٩١-	٧,٣٤٩-	٧,١٣٤-	الميزان التجارى <sup>١/</sup>
٦,٩٤٨	٦,٩٠٧	٦,٤٨٠	٦,٨٢٤	٦,٧٦٥	٨,٠٨١	٦,٢٤٣	٦,٥٦٦	٦,١٠٢	الصادرات
٣,٣٧٣	٣,٣٣٠	٣,٠٦٠	٣,٥٠٦	٣,٢٣٤	٣,٨٧٤	٢,٨٣٢	٢,٦٣٦	٢,٧٩٤	بترولى
٣,٥٧٥	٣,٥٧٨	٣,٤٢٠	٣,٣١٨	٣,٥٣١	٤,٢٠٧	٣,٤١٢	٣,٩٣٠	٣,٣٠٨	غير بترولى
١٣,٨٢٨-	١٥,٠٧٨-	١٤,٤٠٩-	١٤,٥٩٩-	١٤,٥٨٨-	١٤,٥١١-	١٢,٤٣٤-	١٣,٩١٥-	١٣,٢٣٦-	الواردات
٢,٩١٥-	٣,٥١٣-	٢,٨٧٧-	٢,٥١٢-	٢,٨٧٣-	٢,٨٦٧-	٢,٣٠١-	١,٩٩٨-	٢,٠٩٦-	بترولى
١٠,٩١٣-	١١,٥٦٥-	١١,٥٣٣-	١٢,٠٨٦-	١١,٧١٥-	١١,٦٤٤-	١٠,١٣٤-	١١,٩١٧-	١١,١٤٠-	غير بترولى
١,٦٩٧	١,٥٦٤	٦٧٥	١,٥٠١	١,٦٢٢	١,٠٣٠	١,٢٦٥	٢,٩٦١	٢,٦٢٣	الخدمات (صافى)
٥,٦٤٧	٥,٢٦٥	٤,٩٧٥	٥,٢٢١	٥,٤١١	٤,٦١٣	٤,٢١٢	٦,٣٥٢	٦,٦٩٥	المتحصلات
٢,٢٣٧	٢,١٤١	٢,١٤٤	٢,٢٢٤	٢,٠٧٦	٢,٠٥١	١,٨٤٨	٢,١٥٥	٢,٠١٥	النقل
١,٢٨٨	١,٢٧٩	١,٢٤٦	١,٣٢٣	١,٣٦٠	١,٣١٦	١,٢٣٠	١,٢٥٤	١,٢٥٤	ومنه : قناة السويس
٢,٦٤٠	٢,٣٣٥	٢,٠٢٣	٢,٣٦٠	٢,٧٠٢	١,٨٥٤	١,٧٩٢	٣,٢٩٠	٣,٦٥٣	السياحة والسفر
٥٧	٨١	٥٥	٥٤	٥٦	١٢٢	٨٥	١٢٩	٨٢	دخل الاستثمار
٨١	٨١	١٣٥	٤٢	١٩	٢٨	٢٠	٥٤	١٥	خدمات حكومية
٦٣٢	٦٢٨	٦١٨	٥٤١	٥٥٨	٥٥٨	٤٦٦	٧٢٤	٩٣١	متحصلات أخرى
٣,٩٥٠	٣,٧٠١	٤,٣٠٠	٣,٧٢٠	٣,٧٩٠	٣,٥٨٣	٢,٩٤٨	٣,٣٩١	٤,٠٧٣	المدفوعات
٤٣٥	٤٢٠	٣٥٧	٢٨٦	٣١٢	٣٢٣	٢٢٤	٤٥٩	٣٨٠	النقل
٧٢٤	٥٨٦	٥٩٤	٦٩١	٦٢٧	٤٩٣	٣٩٢	٥٩٦	٦٣٢	السياحة والسفر
١,٦٢٥	١,٦٣٠	٢,١١٤	١,٤١٩	١,٧٨٥	١,٨٥٦	١,٥٧٤	١,١٣٤	١,٩٠٤	مدفوعات عن الاستثمار
١٧٦	٩٩	١٧٧	٨٢	١٨٧	٩١	١٨٣	٩٥	١٨٤	ومنه : فوائد مدفوعة
٢١٦	٢٣٦	٢٨٥	٣١٠	٣٢١	١٤٥	١٦٥	٢٩٢	٥٠٤	المدفوعات الحكومية
٩٥١	٨٢٩	٩٥٠	١,٠١٤	٧٤٤	٧٦٧	٥٩٣	٩١٠	٦٥٢	مدفوعات أخرى
٥,١٨٢-	٦,٦٠٧-	٧,٢٥٣-	٦,٢٧٤-	٦,٢٠٢-	٥,٤٠٠-	٤,٩٢٧-	٤,٣٨٨-	٤,٥١١-	السلع والخدمات (صافى)
٤,٩٠٣	٥,٠٧١	٤,٩١٥	٤,٣٩٥	٤,٠٢٦	٣,٩٧١	٢,٨٢٩	٣,١٣٢	٣,٢٠٥	التحويلات (صافى)
٤٠	٦٦	٤٤	٥٠٧	١٦	٥٣٢	٥٤	١٩	١٤٨	التحويلات الرسمية (صافى)
٤,٨٦٣	٥,٠٠٦	٤,٨٧١	٣,٨٨٩	٤,٠١١	٣,٤٣٩	٢,٧٧٥	٣,١١٣	٣,٠٥٧	التحويلات الخاصة (صافى)
٢٧٩-	١,٥٣٦-	٢,٣٣٩-	١,٨٧٩-	٢,١٧٥-	١,٤٢٩-	٢,٠٩٨-	١,٢٥٥-	١,٣٠٦-	الميزان الجارى

المصدر: البنك المركزى المصرى.

\* مبدئى.

# أرقام معلة.

١ / يتضمن صادرات و واردات المناطق الحرة.

ملحوظة : بيانات التجارة فى هذا الجدول تم تجميعها من مصادر الجهاز المصرفى طبقاً للتدفقات النقدية. و قد تختلف هذه البيانات عن البيانات المجمعة لدى الجهاز المركزى للتعبئة العامة والإحصاء والمبنية على أساس التدفقات السلعية وفقاً لسجلات مصلحة الجمارك .

جدول (٤١): ميزان المدفوعات (تابع) - ميزان المعاملات الرأسمالية

بيان ربع سنوى

(مليون دولار)

* ٢٠١٣/٢٠١٢		* ٢٠١٢/٢٠١١				# ٢٠١٠/٢٠١١				
الربع الاول	الربع الرابع	الربع الثالث	الربع الثانى	الربع الاول	الربع الرابع#	الربع الثالث #	الربع الثانى #	الربع الأول #		
٤٤٤	٢,٢٦٥	-١,٢٥٧	-٢,٩١٤	٥٠٢	-٢,٩٦١	-٤,٤٩٧	٢,٠٦٧	١,١٩٢	ميزان المعاملات الرأسمالية	
-٣٨,٦	-١٧,٢	-٤٦,٥	-١١,٨	-٢٠,٥	-٨,١	-٤,٨	-١١,٥	-٧,٩	الحساب الرأسمالى	
٤٨٣	٢,٢٨٢	-١,٢١٠	-٢,٩٠٢	٥٢٣	-٢,٩٥٢	-٤,٤٩٢	٢,٠٧٩	١,٢٠٠	الحساب المالى	
-٢٥	-٧٢	-٧٦	-٢٣	-٧٩	-٢٢٩	-٢٩٥	-١٥٠	-٢٨٤	تدفقات الاستثمار فى الخارج تدفقات الاستثمارات المباشرة فى مصر	
١٠٨	١,٨٦١	٦٣٦	-٨٥٨	٤٤٠	٩٩	-١٦٤	٦٥٦	١,٥٩٧	(صافى) <sup>١/</sup> استثمارات محفظة الأوراق المالية للخارج	
-١	١٣	-٦	-٩٣	-٦٣	-٥	-٦٠	٥	-٥٨	صافى تدفقات محفظة الأوراق المالية فى مصر	
-٣٢٧	-٤٥٦	-١,٢٦٠	-١,٥٧٩	-١,٧٣٠	-١,٥٨٢	-٥,٥٤٠	-١,٣٢٩	٥,٩٠٠	و منها السندات <sup>٢/</sup>	
-٢٧٦	٤٧٦	-٢١	-٥١	-٣٢٥	-١٣٣	-٢٧٩	-١٠٠	٧٢٣		
٧٢٨	٩٣٧	-٥٠٥	-٣٤٩	١,٩٥٥	-١,٢٣٦	١,٥٦٦	٢,٨٩٧	-٥,٩٥٦	صافى الاستثمارات الأخرى	
-٤٣٥	-٣٧٧	-٢٩٤	٢٨٣	٢٨٧	٥٤٤	٣٨	٩٢٣	-٤	صافى الاقتراض	
-٥٠٨	-٥٩	-٤٧٨	٣١٣	-٤٥٩	٢٦	-٥٣٤	١٥٠	-٤٧١	القروض المتوسطة وطويلة الأجل	
٢٧٢	١٥٩	٣٠٠	٥١٨	٣١٣	٢٥٢	١٨٧	٤٤٣	٢٦٦	المستخدم	
-٧٨٠	-٢١٧	-٧٧٩	-٢٠٥	-٧٧٢	-٢٢٦	-٧٢١	-٢٩٤	-٧٣٧	السداد	
-١	-٢	١٧	٠	٤	-٢١	-٣٤	٤	-١١	تسهيلات موردين ومشتريين متوسطة الأجل	
٩,٢	٢٣,٨	٣١,٧	٢٤,٦	٢٤,٣	٧,٤	٢١,٢	٣٠,٢	١٣,٧	المستخدم	
-١٠	-٢٦	-١٥	-٢٥	-٢١	-٢٩	-٥٥	-٢٧	-٢٥	السداد	
٧٤	-٣١٦	١٦٨	-٣٠	٧٤٢	٥٣٩	٦٠٦	٧٧٠	٤٧٨	صافى تسهيلات موردين ومشتريين قصيرة الأجل	
١,٠٠٨	-٣٥٠	٦	-٤٠٥	١,٩١٢	-٩١٢	٢,٢٨١	١,٧٦٢	-٦,٥٥٨	أصول أخرى	
-١٠	٨	-٢,٨	٨	١٦	-٣٧	-٦	٠	-٢٢	البنك المركزى المصرى	
٧٢٣	١,٣١٧	٢٥١	٣٧٦	٢,٤٢١	-٤٥٦	٢,٦٥٨	٢,٥١٣	-٦,٣٢٤	البنوك الأخرى	
٢٩٥	-١,٦٧٤	-٢٤٢	-٧٨٩	-٥٢٥	-٤١٩	-٣٧١	-٧٥٢	-٢١٢	أخرى	
١٥٥	١,٦٦٤	-٢١٧	-٢٢٧	-٢٤٤	-٨٦٧	-٧٥٣	٢١٣	٦٠٦	خصوم أخرى	
٥٠٣	٩٩٨	٢	-٢	-٤	-٣٤	-١٦	٦	٠	البنك المركزى المصرى	
-٣٤٨	٦٦٦	-٢١٩	-٢٢٥	-٢٤٠	-٨٣٣	-٧٣٧	٢٠٦	٦٠٦	البنوك الأخرى	
-٦٨٤	-٨٣٦	٤٣٠	-٨٥٧	-٦٨٣	١٣٥	٥٢٤	-٢٥٥	١٢٩	السهم والخطأ (صافى)	
-٥١٩	-١٠٨	-٣,١٦٥	-٥,٦٤٩	-٢,٣٥٦	-٤,٢٥٥	-٦,٠٧١	٥٥٧	١٥	الميزان الكلى	

المصدر: البنك المركزى المصرى.

\* مبدئى.

# أرقام معدلة. جدير بالذكر أن البيانات الخاصة بالربع الرابع من عام ٢٠١١/٢٠١٠ تحت المراجعة.

١/ تتضمن الإستثمارات الأجنبية المباشرة فى قطاع البترول منذ الربع الأول من ٢٠٠٥/٠٤.

٢/ بدءاً من نوفمبر ٢٠٠٣، قام البنك المركزى المصرى بتغيير التوزيع الخاص بالسندات الدولارية السيادية ( أصدرت فى يوليو ٢٠٠١ بقيمة ١,٥ مليار دولار) لتوضع تحت بند إستثمارات المحافظ فى مصر بدلاً من صافى الاقتراض كما كان متبع فى السابق. قيم السندات عالية غير متضمنة تلك المملوكة من قبل المؤسسات المقيمة داخل مصر.

جدول (٤٢): مؤشرات قياس أداء معاملات القطاع الخارجي

يوليو-سبتمبر		يوليو-سبتمبر					يوليو-سبتمبر				
٢٠١٣/٢٠١٢ #		٢٠١٢/٢٠١١ #		٢٠١١/٢٠١٠ #		٢٠١٠/٢٠٠٩		٢٠٠٩/٢٠٠٨		٢٠٠٨/٢٠٠٧	
<b>(مليون دولار)</b>											
١٧,٤٩٩	١٦,٢٠٢	٦٦,٢٥٦	٦٢,٠٠٢	٥٧,٨٩٩	٥٧,٢١٧	٦٥,٩٠٤	المتحصلات الجارية (متضمنة التحويلات الرسمية)				
(٨,٠)	(١,٢)	(٦,٩)	(٧,١)	(١,٢)	(١٣,٢)-	(٣٣,٠)					
١٧,٤٥٨	١٦,١٨٦	٦٥,٦٢٤	٦١,٢٥٠	٥٦,٩٤٥	٥٦,٦٠٣	٦٤,٩٤٤	المتحصلات الجارية (بدون التحويلات الرسمية)				
(٧,٩)	(٢,١)	(٧,١)	(٧,٦)	(٠,٦)	(١٢,٨)-	(٣٣,٣)					
١٧,٧٧٨	١٨,٣٧٧	٧٤,١٨٤	٦٨,٠٩٠	٦٢,٢١٧	٦١,٦٤١	٦٥,٠١٦	المدفوعات الجارية				
(٣,٣)-	(٦,٢)	(٩,٠)	(٩,٤)	(٠,٩)	(٥,٢)-	(٣٧,٦)					
<b>(نسبة مئوية، إلا إذا ذكر خلاف ذلك)</b>											
المتحصلات الجارية / المدفوعات الجارية											
٩٨,٢	٨٨,١	٨٨,٥	٩٠,٠	٩١,٥	٩١,٨	٩٩,٩	بدون التحويلات الرسمية				
٩٨,٤	٨٨,٢	٨٩,٣	٩١,١	٩٣,١	٩٢,٨	١٠١,٤	شاملة التحويلات الرسمية				
٥٠,٢	٤٦,٤	٤٦,٠	٤٩,٩	٤٨,٧	٥٠,٠	٥٥,٦	الصادرات السلعية / الواردات السلعية				
٣٩,٨	٤١,٨	٤١,١	٤٤,١	٤١,٩	٤٤,٥	٤٥,٢	الصادرات السلعية / المتحصلات الجارية (بدون التحويلات الرسمية)				
٢٠,٥	٢١,٨	٢١,١	٢٤,٣	٢٣,٩	٢٥,٠	٢٢,٩	الصادرات غير البترولية / المتحصلات الجارية (بدون التحويلات الرسمية)				
٧٧,٨	٧٩,٤	٧٩,١	٧٩,٤	٧٨,٧	٨١,٧	٨١,٢	الواردات السلعية / المدفوعات الجارية				
٣,٣	٤,٩	٣,٢	٥,٩	٨,٦	٧,٥	٧,٩	نسبة تغطية الاحتياطي الدولي للواردات ( عدد الأشهر)				
١٤٣,٠	١٤٢,٨	١٣٤,٦	١٥٦,٣	١٧٨,٢	٢١٠,٧	٢٢٢,٢	المتحصلات الخدمية / المدفوعات الخدمية				
١٥,١	١٦,٧	١٤,٤	١٧,٣	٢٠,٤	١٨,٥	١٦,٧	إيرادات السياحة / المتحصلات الجارية (بدون التحويلات الرسمية)				
٤٦,٨	٤٩,٩	٤٥,١	٤٨,٤	٤٩,٢	٤٤,١	٣٩,٨	إيرادات السياحة / المتحصلات الخدمية				
٥,٥	٦,٠	٣,٩	٤,٣	٤,١	٥,٢	٣,٨	خدمة الدين / المتحصلات الجارية (متضمنة التحويلات الرسمية) <sup>١</sup>				
١,٢	١,٤	٥,٤	٦,٣	٦,٢	٧,٥	٩,١	الصادرات غير البترولية (نسبة إلى الناتج المحلي الإجمالي) <sup>٢</sup>				
١,٩	٢,١	٨,١	٩,٣	١٠,٨	١٢,٦	١٦,٧	إجمالي المتحصلات الخدمية (نسبة إلى الناتج المحلي الإجمالي) <sup>٢</sup>				
٠,٩	١,٠	٣,٧	٤,٥	٥,٣	٥,٥	٦,٧	ومنها : السياحة (نسبة إلى الناتج المحلي الإجمالي) <sup>٢</sup>				
٠,١-	٠,٨-	٣,١-	٢,٦-	٢,٠-	٢,٣-	٠,٥	ميزان المعاملات الجارية (نسبة إلى الناتج المحلي الإجمالي) <sup>٢</sup>				
٠,٢-	٠,٩-	٤,٤-	٤,١-	١,٥	١,٨-	٣,٣	ميزان المدفوعات (نسبة إلى الناتج المحلي الإجمالي) <sup>٢</sup>				
١٩٨,٤	٢٠٩,٨	٥١,٩	٥٦,٣	٥٨,٢	٥٥,١	٥١,٤	إجمالي الدين الخارجي / المتحصلات الجارية (متضمنة التحويلات الرسمية)				
١,٣	١,٥	١,٠	١,٠	١,١	١,٢	١,٢	مدفوعات الفوائد على الدين الخارجي / المتحصلات الجارية (متضمنة التحويلات الرسمية)				
٥١٦,٥	٦٩٢,٦	٤١٠,٩	٦٠٢,٢	٦٩٤,٩	٦٤٠,٤	٨٤٨,٥	نسبة السيولة (%) <sup>٣</sup>				

المصدر: البنك المركزي المصري وحسابات وزارة المالية.  
\* مبدئي.

-- بيان غير متاح.

( ) معدل النمو عن الفترة المقابلة في العام السابق.

# أرقام معدلة من قبل البنك المركزي المصري.

١/ تم تقدير قيمة خدمة الدين الخارجي من واقع بيانات ميزان المدفوعات.

٢/ قامت وزارة التخطيط بتقدير قيمة الناتج المحلي الإجمالي لعام ٢٠١٣/٢٠١٢ بنحو ١٧٧٨ مليار جنيه ، مقارنة بناتج محلي إجمالي معدل قدره ١٥٤٢,٣ مليار جنيه لعام ٢٠١٢/٢٠١١.

٣/ (الاحتياطي الدولي متضمن الذهب وأصول البنوك في الخارج) / (خدمة الدين + الإلتزامات الخارجية السائلة).

جدول (٤٣): بيانات التجارة الخارجية - الميزان التجارى  
طبقاً للتصنيف الإقتصادي للأمم المتحدة (BEC)

(مليون جنيه)

البنود	٢٠٠٨/٢٠٠٧	٢٠٠٩/٢٠٠٨	٢٠١٠/٢٠٠٩	٢٠١١/٢٠١٠	٢٠١٢/٢٠١١*	يوليو - يناير ٢٠١٢/٢٠١١	يوليو - يناير ٢٠١٢/٢٠١١
الميزان الكلى	١٧٢,٤٧٧-	١٨٧,٢٨٦-	١٦٩,٢٨٢-	١٨٣,٩٣٧-	٢٠٢,٩٥٠-	١٠٠,٣٤٢-	١٥٦,٣٣٠-
	(٢٨,١)	(٨,٦)	(٩,٦)-	(٨,٧)	(١٠,٣)		(٥٥,٨)
١١١ سلع غذائية أولية (للصناعة)	١٧,١٨٩-	١٥,٨٧٩-	١٧,٧٧٧-	٢٣,٨٧٨-	٢٨,٦١٨-	١٥,٦١٢-	٢٠,٠١٠-
١١٢ سلع غذائية أولية (للإستهلاك)	١,٩٤٩	٢٢٨	١,٠٤٠-	٨٤٣	١,٢٩٩-	٨٩٤-	١,٣٨٥-
١٢١ سلع غذائية مصنعة (للصناعة)	٧,٩٨٥-	٨,٤١٦-	٧,٠٥٣-	١١,٠٤٩-	٢٤,٧٤٥-	١٤,٠٠٤-	٧,٩٧٥-
١٢٢ سلع غذائية مصنعة (للإستهلاك)	٤,٢٣٢-	٣,٩٣١-	٤,٨٥٥-	٨,٨٩١-	١١,٥٤٩-	٥,٣١٢-	٨,٤٥٠-
٢١ مستلزمات صناعية أولية	١٥,٥٥١-	١٤,١١٤-	١٥,٧٢٧-	٢١,٩٨٠-	٢٨,٣٦٣-	١٧,٧٤٧-	١٦,١١٨-
٢٢ مستلزمات صناعية مصنعة	٦٧,٦٠٠-	٦٢,٤٥٧-	٦٥,١٩٣-	٥٣,٩٢١-	٦٣,٥٦٩-	٢٧,٥٨٨-	٤٧,١٩٣-
٣١ وقود وزيوت (خام)	١,١٣٣-	٥,٥٤٨-	٣,٧٥٧-	١٦,٥١١	٢١,٣٩٦	١٢,١٥٦	١١,٣٦٩
٣٢ وقود مصنع وزيوت اخرى	٤,٦١٣-	٢,٠٦٠-	٦,٦٦٥	٤,١٧٢	٤٥٣-	٤٩-	٦,٦٦٧-
٤١ سلع رأسمالية عدا معدات النقل	٢٢,٨٩٣-	٣٢,١٣٥-	١٦,٣٥٢-	٣٧,٥١٥-	٢٥,٤٣٢-	١٢,٦٠٧-	٢٢,٢٢٩-
٤٢ قطع غيار وأجزاء سلع رأسمالية	٩,٠٠٠-	١١,٣٩٣-	١١,٢٩٢-	١٦,٢٦٢-	١٥,٢٤٦-	٧,٩٩٠-	١٠,٥٦٧-
٥١ سيارات الركوب	٧,٨٧٠-	٧,٥٤٣-	٧,٤٦٨-	٧,٣٢٣-	٦,٩٠٠-	٣,٤٧٦-	٥,٣٤٩-
٥٢ سيارات اخرى	٦,١٠١-	٥,٢٢٧-	٦,٢٣٥-	٧,٥٥٥-	٦,٠٧٢-	٣,٠٥٩-	٥,٠٤٦-
٥٣ قطع غيار وأجزاء لوسائل النقل	٧,٦١٩-	٦,٥٤٦-	٧,٢٠٦-	١٢,٥٢٦-	١١,٥٥٣-	٦,٣٧٥-	٩,٢٤٠-
٦١ سلع إستهلاكية معمرة	٥٠-	٩,٦٦٦-	٤,٧٨١-	١,٠٨٤-	٧١٨	١,٢٧٥	١,٥٨٧-
٦٢ سلع إستهلاكية نصف معمرة	٣٢٧	٢,٩٦٩	٩١٠-	١,٠٣١	٢,٥٥٠	٢,٠٥٩	٨٠-
٦٣ سلع إستهلاكية غير معمرة	٣,٧٤٦-	٥,٧٤٨-	٦,٢٦٨-	٤,٤٣٨-	٣,٧٢٦-	١,٠١٧-	٥,٩٣٢-
٧ أخرى	٨٢٨	١٨٢	٣٤-	٧٤-	٩٠-	١٠٣-	١٣١

المصدر: وزارة المالية - مصلحة الجمارك.

( ) معدل النمو السنوى.

\* بيان مبدئى.

جدول (٤٤): بيانات التجارة الخارجية - الصادرات  
طبقاً للتصنيف الإقتصادي للأمم المتحدة (BEC)

(مليون جنيه)

النبت	يوليو - يناير		٢٠٠٧/٢٠٠٨				
	يوليو - يناير	يوليو - يناير	٢٠٠٧/٢٠٠٨	٢٠٠٨/٢٠٠٩	٢٠٠٩/٢٠١٠	٢٠١٠/٢٠١١	٢٠١١/٢٠١٢
إجمالي الصادرات	٧٧,٢٥٨	٩٨,٢٩٨	١٥٩,٩٣٩	١٤٣,٠٨٩	٦٩,٦٤٨	٦٠,٤١٨	٥٦,٦٣٠
	(٢١,٤)-		(١١,٨)	(١٠٥,٤)	(١٥,٣)	(٦,٧)	(٧,٢)
١١١ سلع غذائية أولية (للصناعة)	٢٦٠	٤٢٦	٦٦٨	٧٥٠	٢٧٥	٢١٤	٢٥١
١١٢ سلع غذائية أولية (للإستهلاك)	٣,٩١٢	٣,٩٦٦	٧,٧١٢	٧,٤٤٤	١,٧٣٠	٢,٤٠٩	٥,٣٧٩
١٢١ سلع غذائية مصنعة (للصناعة)	٧٦٩	٨٧٦	١,٦٨٠	١,٥٥٠	٤٢٢	٢٣٥	٢٣٠
١٢٢ سلع غذائية مصنعة (للإستهلاك)	٣,٢٨٠	٤,٩٩٢	٧,٨٧٤	٦,٤١٩	٢,٩٧٠	٤,٠٠٠	٢,٩١١
٢١ مستلزمات صناعية أولية	٣,٢٨٦	٢,٩٤٠	٥,٥٢٠	٧,٠١٣	١,٧٩٠	٣,٤٠٢	١,٦٠٢
٢٢ مستلزمات صناعية مصنعة	٣٠,٧٠٢	٣٨,٨٠٨	٦١,٦٨٧	٥٣,٥٥٠	٢٦,٣١٤	٢٦,٨٤٨	٢٢,١٦٧
٣١ وقود وزيتوت (خام)	١٥,٢٢٧	١٦,٧١٠	٢٨,٦٠١	٢٠,١٨١	٦,٦٩٩	٢٧٩	٦,٥٩٨
٣٢ وقود مصنع و زيتوت اخرى	٩,٠٩٥	١٢,٤٣٨	١٨,٦٦٨	٢٠,٤٥٠	٩,٥٥٥	١٠,٢١١	٧,٤٣٩
٤١ سلع رأسمالية عدا معدات النقل	٦١٤	١,٠٨٠	١,٦١٩	٢,٦٥٠	١٣,٢٧٣	٢,٤٥٨	١,٣٨٧
٤٢ قطع غيار وأجزاء سلع رأسمالية	٤٤٦	٦١٨	٩٦٣	٨٢٥	٤٥٣	١٩٤	٤٥٤
٥١ سيارات الركوب	١٨٦	٩٠	٤١٥	٢٥٠	١٨٨	٣٦	٢٦
٥٢ سيارات اخرى	٣٢٩	٦١٢	٩٧٥	١,٥٠٠	١٥٢	١,٣٢٨	٢٢٧
٥٣ قطع غيار وأجزاء لوسائل النقل	٤٤٠	٩٣٠	١,٧٧٠	١,١١٩	٥٣٣	١٥٧	١٠٤
٦١ سلع إستهلاكية معمرة	١,٤٧٦	٣,١٥٦	٤,٧٢٠	٣,٥٣٨	٢٦٩	٥٢٢	٢,٣٦٦
٦٢ سلع إستهلاكية نصف معمرة	٤,٣٧١	٥,٢٨٦	٨,٤٩٤	٨,١٢٥	٢,٥١٧	٥,٩١٢	٣,٢٧٢
٦٣ سلع إستهلاكية غير معمرة	٢,٦٩١	٥,٣٦٤	٨,٥٣٠	٧,٦١٩	٢,٤٩٧	٢,٠٢٠	١,٣٣١
٧ أخرى	١٧٤	٦	٤٢	١٠٨,٠	١١,٠	١٩٣,٠	٨٨٥,٧

معاملات القطاع  
الخارجي

المصدر: وزارة المالية - مصلحة الجمارك.

( ) معدل النمو عن الفترة المقابلة في العام السابق.

\* بيان مبدئي

جدول (٤٥): بيانات التجارة الخارجية - الواردات  
طبقاً للتصنيف الإقتصادي للأمم المتحدة (BEC)

(مليون جنيه)

البند	٢٠٠٨/٢٠٠٧	٢٠٠٩/٢٠٠٨	٢٠١٠/٢٠٠٩	٢٠١١/٢٠١٠	٢٠١٢/٢٠١١	يوليو - يناير *٢٠١٢/٢٠١١	يوليو - يناير *٢٠١٢/٢٠١١
إجمالي الواردات	٢٢٩,١٠٧	٢٤٧,٧٠٤	٢٣٨,٩٣٠	٣٢٧,٠٢٦	٣٦٢,٨٨٩	١٩٨,٦٤٠	٢٣٣,٥٨٨
	(٢٢,٢)	(٨,١)	(٣,٥)-	(٣٦,٩)	(١١,٠)	(١٧,٦)	
١١١ سلع غذائية أولية (للصناعة)	١٧,٤٤٠	١٦,٠٩٣	١٨,٠٥٢	٢٤,٦٢٨	٢٩,٢٨٦	١٦,٠٣٨	٢٠,٢٧١
١١٢ سلع غذائية أولية (للإستهلاك)	٣,٤٣١	٢,١٨١	٢,٧٧٠	٦,٦٠٠	٩,٠١٠	٤,٨٦٠	٥,٢٩٧
١٢١ سلع غذائية مصنعة (للصناعة)	٨,٢١٥	٨,٦٥١	٧,٤٧٥	١٢,٥٩٩	٢٦,٤٢٥	١٤,٨٨٠	٨,٧٤٤
١٢٢ سلع غذائية مصنعة (للإستهلاك)	٧,١٤٣	٧,٩٣١	٧,٨٢٥	١٥,٣١٠	١٩,٤٢٣	١٠,٣٠٤	١١,٧٣٠
٢١ مستلزمات صناعية أولية	١٧,١٥٢	١٧,٥١٦	١٧,٥١٧	٢٨,٩٩٢	٣٣,٨٨٣	٢٠,٦٨٧	١٩,٤٠٤
٢٢ مستلزمات صناعية مصنعة	٨٩,٧٦٧	٨٩,٣٠٤	٩١,٥٠٧	١٠٧,٤٧١	١٢٥,٢٥٦	٦٦,٣٩٦	٧٧,٨٩٥
٣١ وقود وزيوت (خام)	٧,٧٣١	٥,٨٢٨	١٠,٤٥٦	٣,٦٧٠	٧,٢٠٥	٤,٥٥٤	٣,٨٥٩
٣٢ وقود مصنع و زيوت اخرى	١٢,٠٥١	١٢,٢٧١	٢,٨٩٠	١٦,٢٧٨	١٩,١٢١	١٢,٤٨٧	١٥,٧٦٢
٤١ سلع رأسمالية عدا معدات النقل	٢٤,٢٨٠	٣٤,٥٩٤	٢٩,٦٢٥	٤٠,١٦٥	٢٧,٠٥١	١٣,٦٨٧	٢٢,٨٤٣
٤٢ قطع غيار وأجزاء سلع رأسمالية	٩,٤٥٤	١١,٥٨٨	١١,٧٤٥	١٧,٠٨٧	١٦,٢٠٩	٨,٦٠٨	١١,٠١٣
٥١ سيارات الركوب	٧,٨٩٦	٧,٥٨٠	٧,٦٥٦	٧,٥٧٣	٧,٣١٦	٣,٥٦٦	٥,٥٣٥
٥٢ سيارات اخرى	٦,٣٢٨	٦,٥٥٥	٦,٣٨٧	٩,٠٥٥	٧,٠٤٧	٣,٦٧١	٥,٣٧٥
٥٣ قطع غيار وأجزاء لوسائل النقل	٧,٧٢٣	٦,٧٠٣	٧,٧٣٩	١٣,٦٤٥	١٣,٣٢٣	٧,٣٠٥	٩,٦٨٠
٦١ سلع إستهلاكية معمرة	٢,٤١٦	١٠,١٨٨	٥,٠٥٠	٤,٦٢١	٤,٠٠١	١,٨٨١	٣,٠٦٣
٦٢ سلع إستهلاكية نصف معمرة	٢,٩٤٥	٢,٩٤٣	٣,٤٢٧	٧,٠٩٤	٥,٩٤٤	٣,٢٢٧	٤,٤٥١
٦٣ سلع إستهلاكية غير معمرة	٥,٠٧٦	٧,٧٦٨	٨,٧٦٥	١٢,٠٥٧	١٢,٢٥٦	٦,٣٨١	٨,٦٢٣
٧ أخرى	٥٨	١١	٤٥	١٨٢	١٣٣	١٠٩	٤٣

المصدر: وزارة المالية - مصلحة الجمارك.  
( ) معدل النمو عن الفترة المقابلة في العام السابق.  
\* بيان مبدئي.

## جدول (٤٦): حصيللة الصادرات البترولية

(مليون دولار)

يوليو - سبتمبر *٢٠١٣/٢٠١٢	٢٠١١/٢٠١٠	٢٠١٠/٢٠٠٩	٢٠٠٩/٢٠٠٨	٢٠٠٨/٢٠٠٧	٢٠٠٧/٢٠٠٦	
٣,٣٧٣	١٣,١٢٩	١٢,١٣٦	١٠,٢٥٩	١١,٠٠٥	١٤,٤٧٣	إجمالى الصادرات البترولية
٢,٠٩٧	٧,١١٥	٥,٦٦٢	٤,٤٧٥	٤,٠٠٤	٤,٩١١	البترول الخام
١,٢٧٦	٦,٠١٤	٦,٤٧٤	٥,٧٨٤	٧,٠٠٠	٩,٥٦٢	منتجات بترولية

المصدر: البنك المركزى المصرى

\* بيان مبدئى.

## جدول (٤٧): أهم مؤشرات قطاع السياحة

يوليو - نوفمبر *٢٠١٣/٢٠١٢	*٢٠١٢/٢٠١١	٢٠١١/٢٠١٠	٢٠١٠/٢٠٠٩	٢٠٠٩/٢٠٠٨	٢٠٠٨/٢٠٠٧	
٥,٣١٢	١٠,٩٥٢	١١,٩٣١	١٣,٧٥٨	١٢,٢٩٣	١٢,٢٩٤	عدد السياح الوافدين (بالألف سائح)
٦٣,٤٣٩	١٣١,٧٦٨	١٢٤,٥٧١	١٣٦,٣٧٠	١٢٣,٣٨٣	١٢٧,٣٧١	عدد الليالى السياحية (بالألف ليلة)
١١,٩	١٢,٠	١٠,٤	٩,٩	١٠,٠	١٠,٤	متوسط عدد الليالى السياحية (للسائح)
٢,٦٤٠ <sup>١/</sup>	٩,٤١٩	١٠,٥٨٩	١١,٥٩١	١٠,٤٨٨	١٠,٨٢٧	الدخل من السياحة (مليون دولار)
--	٧١	٨٥	٨٥	٨٥	٨٥	الدخل من السياحة موزعاً على عدد الليالى السياحية (دولار لكل ليلة)

المصدر: وزارة السياحة.

\* بيان مبدئى.

-- بيان غير متاح.

١/ يعكس الفترة يوليو - سبتمبر ٢٠١٣/٢٠١٢.

## جدول (٤٨): حركة الملاحة فى قناة السويس

يوليو - ديسمبر *٢٠١٣/٢٠١٢	*٢٠١٢/٢٠١١	٢٠١١/٢٠١٠	٢٠١٠/٢٠٠٩	٢٠٠٩/٢٠٠٨	٢٠٠٨/٢٠٠٧	
٨,٦٥٢	١٧,٦٦٤	١٨,٠٥٠	١٧,٥٠٤	١٩,٣٥٤	٢١,٠٨٠	إجمالى عدد السفن <sup>١/</sup>
٤٦٩	٩٣٩	٨٩٧	٧٨٧	٨١١	٨٩١	صافى حمولة السفن العابرة (مليون طن)
١,٢٨٨ <sup>٢/</sup>	٥,٢٠٨	٥,٠٥٣	٤,٥١٧	٤,٧٢١	٥,١٥٥	إجمالى الحصيللة (مليون دولار)

المصدر: البنك المركزى المصرى وهيئة قناة السويس.

\* مبدئى .

١/ تشمل حاويات البترول والسفن الأخرى.

٢/ يعكس الفترة يوليو - سبتمبر ٢٠١٣/٢٠١٢.

## جدول (٤٩): الصادرات حسب التوزيع الجغرافى

(مليون دولار)

يوليو - سبتمبر *٢٠١٣/٢٠١٢	٢٠١١/٢٠١٠	٢٠١٠/٢٠٠٩	٢٠٠٩/٢٠٠٨	٢٠٠٨/٢٠٠٧	٢٠٠٧/٢٠٠٦	
٦,٩٤٨	٢٦,٩٧٦	٢٦,٩٩٣	٢٣,٨٧٣	٢٥,١٦٩	٢٩,٣٥٦	جملة الصادرات
٢,٧١٥	١٠,٩٧٥	١١,٤٣٧	٨,٤٨٠	٨,٥٤٤	٩,٨٠٨	الإتحاد الأوروبى
٣٩٨,٥	١,٤١٩	١,٧٠٥	١,٠٧٣	٨٩٩	١,٣٤٣	الدول الأوروبية الأخرى
١,١١٩	٣,٤٣١	٣,٦٠٠	٤,٤٠٩	٦,٤٢٢	٩,٢٧٩	الولايات المتحدة الأمريكية
١,٣٤٦	٥,٣٢٤	٤,٨٦٥	٤,٧٦١	٣,٨٥٢	٣,١٥٦	الدول العربية
١,٠٣٦	٤,٦٢٠	٤,٠٢٦	٣,٤٠٠	٣,١٤٤	٤,٣٦٤	الدول الآسيوية (غير العربية)
١١٢	٤٩٩	٥٤٣	٣٨١	٦٤٠	٧٨٦	الدول الأفريقية (غير العربية)
٤	٢٢	١٥	١٨	١٤	٢١	استراليا
٢١٨	٦٨٥	٨٠٢	١,٣٥١	١,٦٥٤	٥٩٧	دول ومناطق أخرى

المصدر: البنك المركزى المصرى.

\* بيان مبدئى.

# القسم التاسع

## مقارنة تحليلية لأداء الإقتصاد المصرى

٧٨-٧٧	تحليل مقارنة لأداء أهم المؤشرات الاقتصادية	جدول (٥٠)
٧٩	تحليل مقارنة لأداء البورصة المصرية	جدول (٥١)

جدول (٥٠): تحليل مقارن لأداء أهم المؤشرات الاقتصادية \*

خدمة الدين نسبة إلى جملة متحصلات الميزان الجارى (%) ١/	الدين الخارجى نسبة للنتائج المحلى الإجمالى (%)	صادرات السلع والخدمات نسبة للنتائج المحلى الإجمالى (%)	ميزان المعاملات الجارية نسبة للنتائج المحلى الإجمالى (%)	معدل التضخم السئوى (%)	الميزان الكلى للموازنة العامة نسبة للنتائج المحلى الإجمالى (%)	معدل نمو الدخل الحقيقى للفرد (%)	النتائج المحلى الإجمالى الحقيقى (معدل التغير %)	
<b>١- تصنيف البنك الدولى: (مجموعة الدول ذات الدخل المتوسط المنخفض) ١٢</b>								
<b>مصر ١١</b>								
٣,٩	٢٠,١	٣٤,٨	٠,٥	١١,٧	-٦,٨	٥,٠	٧,٢	٢٠٠٨
٥,٢	١٦,٩	٢٥,٩	-٢,٣	١٦,٢	-٦,٩	٢,٤	٤,٧	٢٠٠٩
٤,٥	١٥,٩	٢١,٧	-٢,٠	١١,٧	-٨,١	٢,٨	٥,١	٢٠١٠
٤,٥	١٥,٢	٢٠,٧	-٢,٦	١١,١	-٩,٨	-٠,٦	١,٨	٢٠١١
٤,٤	١٣,٥	١٨,٦	-٣,١	٨,٦	-١٠,٨	-٠,٠١	٢,٢	٢٠١٢
<b>متوسط دول المجموعة</b>								
--	١٧,٠	٣٦,٢	--	٩,٥	--	٩,٧	١١,٠	٢٠٠٧
--	--	٣٥,٣	--	٦,٧	--	٦,٣	٧,٥	٢٠٠٨
--	--	٢٩,١	--	٦,٩	--	٥,٦	٦,٦	٢٠٠٩
<b>الفلبين</b>								
٩,٧	٣٤,٥	٣٦,٩	٢,١	٩,٣	-١,٥	٢,٤	٤,٢	٢٠٠٨
١٠,٣	٣٢,١	٣٢,٢	٥,٦	٣,٢	-٤,١	-٠,٥	١,١	٢٠٠٩
--	--	٣٤,٨	٤,٥	٣,٨	-٣,٧	٥,٨	٧,٦	٢٠١٠
--	--	٣١,٠	٣,١	--	--	٢,٢	٣,٩	٢٠١١
<b>الهند</b>								
--	١٩,٢	٢٣,٦	-٢,٥	٨,٣	-٣,٣	٢,٤	٣,٩	٢٠٠٨
--	١٩,٥	٢٠,١	-١,٩	٩,٥	-٧,٥	٦,٧	٨,٢	٢٠٠٩
--	--	٢٢,٨	-٣,١	--	--	٨	٩,٦	٢٠١٠
--	--	٢٤,٦	--	--	--	٥,٤	٦,٩	٢٠١١
<b>المغرب</b>								
--	٢٠,٦	٣٧,٥	-٥,١	٣,٩	٠,٤	٤,٥	٥,٦	٢٠٠٨
--	٢٣,٢	٢٨,٧	-٥,٥	٠,٨	-٢,٢	٣,٧	٤,٨	٢٠٠٩
--	٢٤,٨	٣٣	-٤,٣	--	-٤,٢	٢,٦	٣,٧	٢٠١٠
--	--	٣٤,٦	-٨	--	--	٣,٥	٤,٥	٢٠١١
<b>٢- تصنيف صندوق النقد الدولى: (الشرق الأوسط وشمال أفريقيا) ١٤</b>								
<b>مصر ١٣</b>								
٣,٩	٢٠,١	٣٤,٨	٠,٥	١١,٧	-٦,٨	٥,٠	٧,٢	٢٠٠٨
٥,٢	١٦,٩	٢٥,٩	-٢,٣	١٦,٢	-٦,٩	٢,٤	٤,٧	٢٠٠٩
٤,٥	١٥,٩	٢١,٧	-٢,٠	١١,٧	-٨,١	٢,٨	٥,١	٢٠١٠
٤,٥	١٥,٢	٢٠,٧	-٢,٦	١١,١	-٩,٨	٠,٦	١,٨	٢٠١١
٤,٤	١٣,٥	١٨,٦	-٣,١	٨,٦	-١٠,٨	-٠,٠١	٢,٢	٢٠١٢
<b>متوسط دول المجموعة</b>								
١٤,١	٢٩,٥	--	١٥,٣	١٢,١	١٤,٩	٢,٢	٤,٥	٢٠٠٨
١٩,٥	٣٤,١	--	٢,٦	٥,٤	--	-٠,٥	٢,٦	٢٠٠٩
١٧,٢	٣١,٢	--	٧,٧	٨,٩	--	--	٥,٠	٢٠١٠
١٥,٣	٢٧,٩	--	١٤,٢	١٠,١	--	--	٣,٣	٢٠١١
--	٢٧,٠	--	١٢,٢	٩,٢	--	--	٥,٣	٢٠١٢
<b>إيران</b>								
٤,٣	٦,٢	٣٥,٥	٦,٥	١٧,٨	-٢,٨	٥,٠	٠,٦	٢٠٠٨
--	٦,٠	--	٢,٦	١٠,٤	--	--	٤,٠	٢٠٠٩
--	٥,٣	--	٦,٠	١٩,٩	--	--	٥,٩	٢٠١٠
--	--	--	١٢,٥	٢١,٨	--	--	٢,٠	٢٠١١
--	--	--	٣,٤	٢٢,٠	--	--	-٠,٩	٢٠١٢
<b>الأردن</b>								
--	٢٥,٨	٦٨,٥	-٩,٣	٩,١	-٥,٤	٢,٩	٧,٢	٢٠٠٨
--	٢١,٧	--	-٤,٩	٢,٧	-٨,٥	--	٥,٥	٢٠٠٩
--	٢١,٦	--	-٧,١	٦,١	-٥,٤	--	٢,٣	٢٠١٠
--	--	--	-١٢,٠	٣,٣	--	--	٢,٦	٢٠١١
--	--	--	-١٤,١	٤,٤	--	--	٣,٠	٢٠١٢

-- بيان غير متاح.

\* بيانات مبدئية، خاضعة للمراجعة.

١/ بخلاف التحويلات الرسمية.

٢/ بيانات دول المقارنة تم استخراجها من الجداول الإحصائية للبنك الدولى: "Country at a Glance" وتقرير آخر التطورات الاقتصادية والآفاق المستقبلية لمنطقة الشرق الأوسط وشمال أفريقيا.

٣/ البيانات المصرية تعكس التطورات خلال الاعوام المالية من واقع المصادر المحلية. إجمالى العجز يعكس البيانات على مستوى قطاع الموازنة.

٤/ بيانات دول المقارنة تم استخراجها من قاعدة بيانات صندوق النقد الدولى وتقارير مشاورات المادة الرابعة الخاصة بالصندوق

جدول (٥٠): تحليل مقارن لأداء أهم المؤشرات الاقتصادية (تابع) \*

خدمة الدين نسبة إلى جملة متحصلات الميزان الجارى (%) ١	الدين الخارجى نسبة للنتائج المحلى الإجمالى (%)	صادرات السلع والخدمات نسبة للنتائج المحلى الإجمالى (%)	ميزان المعاملات الجارية نسبة للنتائج المحلى الإجمالى (%)	معدل التضخم السنوى (%)	الميزان الكلى للموازنة العامة نسبة للنتائج المحلى الإجمالى (%)	معدل نمو الدخل الحقيقى للفرد (%)	النتائج المحلى الإجمالى الحقيقى (معدل التغير %)	
٣- تصنيف مؤسسة ستاندرد أند بورز: (BB درجة التصنيف) ١٢								
مصر (B+) ١٣ /٤								
٥,٩	٢٢,٨	٣٢,٦	١,٧	١١,٠	٧,٣-	٥,١	٧,١	٢٠٠٧
٣,٩	٢٠,١	٣٤,٨	٠,٥	١١,٧	٦,٨-	٥,٠	٧,٢	٢٠٠٨
٥,٢	١٦,٩	٢٥,٩	٢,٣-	١٦,٢	٦,٩-	٢,٤	٤,٧	٢٠٠٩
٤,٥	١٥,٩	٢١,٧	٢,٠-	١١,٧	٨,١-	٢,٨	٥,١	٢٠١٠
٤,٥	١٥,٢	٢٠,٧	٢,٦-	١١,١	٩,٨-	٠,٦-	١,٨	٢٠١١
متوسط دول المجموعة								
--	--	--	٠,٦-	٦,٢	--	٤,٣	٥,٦	٢٠٠٦
--	--	--	٠,٦-	٦,٢	--	٥,٨	٦,٢	٢٠٠٧
--	--	--	--	--	١,٢-	٠,٢-	--	٢٠٠٨*
الهند (BBB-)								
٥,١	١٨,٧	٢٢,٣	١,٠-	٦,٤	٣,٤-	٧,٨	٩,٤	٢٠٠٧
--	١٩,٢	٢١,٢	٢,٢-	٨,٣	٣,٣-	٥,٨	٧,٣	٢٠٠٨
--	١٩,٥	--	٢,٩-	٩,٥	٧,٥-	٧,٥	٧,٤	٢٠٠٩ /٥
تونس (BBB+)								
٢٦,٤	٥٨,٣	٤٩,٤	٢,٠-	٤,٥	٢,٩-	٤,٣	٥,٤	٢٠٠٦
٣١,١	٥٤,٩	٥٣,٨	٢,٥-	٣,١	٣,٠-	٥,٣	٦,٣	٢٠٠٧
--	٥١,٨	٦٢,٢	٤,٢-	٥,٠	٣,٠-	٣,٦	٤,٦	٢٠٠٨
الفلبين (BB-)								
--	--	--	٢,٥	٩,٣	--	١,٨	٣,٨	٢٠٠٨
١٠,٣	٣٢,١	٣٢,٢	٥,٦	٣,٢	٤,١-	٠,٥-	١,١	٢٠٠٩ /٥
--	--	٣٤,٨	٤,٥	٣,٨	٣,٧-	٥,٨	٧,٦	٢٠١٠ /٥

-- بيان غير متاح.

\* بيانات مبدئية ، خاضعة للمراجعة.

١/ بخلاف التحويلات الرسمية.

٢/ بيانات دول المقارنة تم استخراجها من قاعدة ستاندرد أند بورز الا اذا ذكر خلاف ذلك

٣/ البيانات المصرية تعكس التطورات خلال الاعوام المالية من واقع المصادر المحلية.

٤/ يعكس التصنيف طويل الأجل للعملة المحلية. و يلاحظ أن التصنيف الائتماني لدول المقارنة يرجع الى أحدث البيانات المتاحة (٢٠٠٨، ٢٠٠٩، ٢٠١٠)

٥/ تم استخراج البيانات من صندوق النقد الدولي وتقارير مشاورات المادة الرابعة الخاصة بالصندوق .

جدول (٥١): تحليل مقارن لأداء البورصة المصرية<sup>١</sup>

السوق	سبتمبر-١١		يوليو-١٢		سبتمبر-١٢	
	مضاعف الربحية	العائد على الكوبون %	مضاعف الربحية	العائد على الكوبون %	مضاعف الربحية	العائد على الكوبون %
الشرق الأوسط / أفريقيا						
مصر <sup>٢</sup>	١١,٢٤	٩,٥٦	١٠,٩٥	٩,٨٣	١٢,٨٠	٨,٣٤
المغرب	١٧,١١	٣,٥٥	١٤,٨٩	٣,١٧	١٣,٢٨	٣,٦١
جنوب أفريقيا	١٥,٣٠	٣,٦٠	١٥,١١	٣,٤١	١٤,٣٠	٣,١٧
أمريكا اللاتينية <sup>٣</sup>						
البرازيل	٥,٧٩	٤,٥١	١١,٢٩	٤,٤٥	١١,٤٩	٣,٥٣
شيلي	١٤,٣٩	٣,٥٦	٢١,١٣	٢,٥٤	٢٠,٩٠	٢,٤٢
المكسيك	١٧,٤٠	١,٥٨	٢٣,٠٣	١,٣٨	٢٢,٩٠	١,٣٧
بيرو	١٣,٦٣	٣,٧٤	١٥,٨٥	٣,٠٩	١٧,١٧	٢,٣٥
آسيا						
الصين	٣,٨٢	٢,٨٢	٩,٦٨	٢,٩٠	٩,٨٨	٢,٦٦
الهند	١٤,٣٦	١,٤٩	١٥,٦١	١,٦١	١٦,٥٦	١,٣٣
اندونيسيا	١٩,٤١	٢,٣٧	١٦,٤٣	٢,٣٦	١٦,٨١	٢,٣١
كوريا	٧,٥٤	١,٥٠	١٣,٢٧	١,١٥	١٣,٧٠	١,١٢
ماليزيا	١٤,٠٤	٣,٥٦	١٦,٧٧	٣,٢١	١٧,٤١	٣,١١
الفلبين	١٢,٦٠	٢,٧٥	١٨,٧٤	٢,٠٨	١٩,١١	١,٨١
تايوان	١٢,٧٥	٤,٨٢	١٩,٤٩	٣,٦٩	١٩,٧١	٣,٥٥
تايلاند	١٢,١٨	٤,٠٩	١٥,٦٩	٣,١١	١٧,٢٢	٢,٧٣
أوروبا						
جمهورية التشيك	٨,٨٨	٨,٠٩	١٢,٧٦	٦,٧٩	١٣,٠١	٥,١٩
المجر	٩,١٧	٢,٧٤	١٣,٧٣	٣,٠٨	١٤,٤٢	٣,٢٤
بولندا	١٠,٧٢	٦,٠٩	٨,٢٤	٦,٧١	٨,٦٠	٦,٢٨
روسيا	٤,٧٨	٢,٦٥	٤,٢٥	٣,٤١	٤,٩٤	٣,٥٩
تركيا	١٠,٢٢	٣,٠٧	١١,٨١	٢,٤٢	١١,٨٨	٢,٣٤

المصدر: النشرة الشهرية للبورصة المصرية.

١/ جدير بالذكر أنه تم إغلاق البورصة المصرية خلال الفترة من ٢٨/١/٢٠١١ وحتى ٢٢/٣/٢٠١١ عقب الأحداث في مصر.

٢/ المؤشرات المصرية مبنية على أداء أنشط ٥٠ شركة في البورصة.

٣/ تم استبعاد فنزويلا من مؤشرات ستاندرد آند بورز/ هيئة التمويل الدولية للأسواق الناشئة في ١١ أبريل ٢٠٠٧.